神州日報

National Herald

二千七百[illegible] 三大張
民國三年十月十九日 星期一
▲陰曆甲寅九月[illegible]

本報價目
每號大洋二分[illegible]
預定三月大洋[illegible]▲定半年大洋五元▲全年大洋九元▲國內
日本一律歐美全年大洋十六元▲半年大洋九元
郵票代價九五扣

廣告價目
封面二行起碼第一日八角第二日五角中縫全
普通長行二百字起碼
行五十字起碼第一日五
錢第二日以後每字三釐

周憲章啟事

[illegible]德眼鏡公司已十餘載茲因創辦中華眼鏡公司已與高[illegible]嗣後親朋惠顧信札往來請至大馬路西首中華眼鏡公司已定八月念四日開幕合併附聞 周憲章謹啓

津浦鐵路核減土貨運價廣告

啓者本局奉交通部飭本大總統諭自歐戰發生航業運輸日益減少國際貿易亦已[illegible]多所有本國鐵路運載土貨應將向有腳價酌擇數種暫行核減以振商業等因轉飭遵辦到局茲本局提出大米豆子花生藥包四種凡裝整噸均改照現行二等運價核減二成收費零担概不核減業經詳請交通部批准自本年陽歷十月十五日起實行至民國四年二月底止特此布告

民權素 第三集 出版了 定價五角

破涕錄

出版預告

江山已完了 偏有上警衆 東邊說村婆 一場糊塗蟲 傘來請我看 諸君可相信 出版停幾天
破涕難爲笑 伯人祇討 西邊問鄉老 收場一大套 我只說教好 三角會錢沙 勿要心頭躁

玉梨魂 六角　民權素二集 五角
孽冤鏡 五角　鐵冷叢譚 五角
蝶花劫 五角　蘭娘哀史 二角
錦囊 五角　勃雷克探案之一 二角

民權出版部啓 上海四馬路麥家圈

上海新開 德記寶成銀樓擇於新曆十月廿三號舊曆九月初五日開張廣告

本樓開設在英大馬路小菜場東首坐南朝北新建洋式三層樓房全石門面發行加煉甲字足赤實字金精製時樣金銀首飾嵌鑲特色一應俱全凡蒙賜顧請認明獨球商標庶不致誤

大雅樓 擇陰曆八月廿七日開幕廣告

本館物料精潔烹炮精美久蒙中西紳商各界交口讚揚奈舊屋限於座位每於西以後飯抱座滿之恨失惠顧歉心勞副閩往返抱歉良深用特商請房主新造新式洋房建汽樓通盾新之空氣廣座位副惠顧之雅懷茶房選用靈敏炮製添聘名厨風荷紳商各界信賞有加合將開幕之期預登報端以曆諸君子雯注伏希早降無任歡迎 三馬路浙江路東大雅樓預白 電話三九七四

論說必讀之書 小學作文指南

本館覓求是稿頗費苦心特倩名宿選擇高小各學校課藝中之最佳者集以成書繕抄端楷付諸石印其書中文字由淺入深旨趣意賅初學讀之極易啓明洵開門之鑰入手之善本與閱下觀摩尤爲得益誠不可不備之書且紙印精良裝釘致究每部二册定價大洋三角 發行所上海商務印書館 分售處各省商務印書館科學書局

京奉津浦鐵路出售赴曲阜孔教會減費車票廣告

啓者北京孔教會本月在曲阜開第二次大會赴會諸君凡由本路火車往返者均按普通車價七成核收以示優待其售票日期京奉路定於陽歷十月七日起至十七日截止津浦路定於十月十日起至十八日截止無論在何站購票皆以購至曲阜仍回至原起地點爲限不售單次車票並可由京奉路購買直達曲阜通票至會竣旋走津浦路者限用至陽歷十月二十五日止走京奉路者限用至十一月二日止逾期無效特此廣告 發售各售票車站地點開列如下 計開(京奉路)北京前門 通州 豐台 天津 塘沽 唐山 山海關 灤州 溝幫子 營口 新民府 奉天 (津浦路)天津總站 德州 濟南府 泰安府 徐州府 蚌埠 浦口

商務印書館精印

歐洲戰事地圖

附 青島形勢一覽圖 各交戰國戰力比較表 另附中西地名表一册 定價一元二角

歐洲開戰影響全球今且波及青島於我國中立關係尤多本館因採集東西書報多種並依據最近調查編輯是圖詳載地名鐵路陸軍駐在地要塞軍港於戰地之狀況瞭如指掌圖旁附青島形勢一覽圖於該地附近交戰區域內交通形勢可以一目了然並附各交戰國戰力比較表所有各國戶口陸軍人數海軍戰艦等之數詳細記載圖幅闊四十三吋長三十一吋紙張堅厚彩色鮮明交戰國兩方面各印一色尤覺明顯圖中地名悉從舊譯並遵照本年九月外交部通告新定譯名編成中西地名表一册甚便檢查且可爲譯事之助留心時局之士誠不可不購也刻已出版購者從速

香艷叢書

總發行所 上海及各省商務印書館 中國圖書公司和記

全書共二十集 爲書三百數十種 分訂八十册 定價二十元 預約價六元 實爲無比之廉價

預約將次截止書印無多購者從速

購券時先交三元 陽歷十一月取書續交三元 另加布套洋五角 如要裝箱 加價一元 惟須自取 不代郵寄

告白刊例

特別告白 在第一張論說之上以二行起碼每日每行收大洋三角不折不扣以二格爲限多則不刊

頭等告白 即封面告白以兩行起碼第一日每行大洋八角第二日以後每行大洋五角新聞中縫亦作頭等算短行按字照算

普通告白 長行以二百字起碼短行以五十字起碼第一日每字大洋五釐第二日以後每字大洋三釐

中華雜誌第拾期出版

正刊目次

讀柏哲士論民族所有政治上之性質並討究中國人之政治特性 張東蓀
公法與私法之區別與行政法 汪馥炎
政本論與對抗論之比較 杜師業
高等游民問題 光昇
經濟上之二大思潮 杜師業譯
美利堅之覇國主義 黃黃數譯
日本新通商條約與關稅改正 黃尊三譯

戰事增刊目次

三國新協約成立後之歐洲戰局 囑東
戰爭繼續中三國協約之價值與德意志運命之推測 黃尊三
戰爭中之內國公債觀 向乃祺
嗚呼(無識定書)之日本保護國 丁佛言
歐美列強之合縱連橫 王郁駿譯
論戰爭與經濟 胡家鑫譯
德國戰爭計劃 何何
塞爾比亞最近之國勢 吳文藻
中國局部中立之痛史 王常翰
歐洲戰前之外交文件 何何
歐洲戰記 何何

中國法政專門學校招生廣告

本校現招預科生一班法律別科第二年級插班生一班第三年級插班生一班特此通告○一資格 預科生無中學畢業及與中學畢業程度相當者別科插班生呈驗修業證書或證明書如有證書者須即呈驗 二試驗科目 預科生國文英文歷史地理數學別科插班生按各學年所習科目試驗 三報名日期 自十六日起凡來校報名者須繳最近四寸像片一張試驗費二元填具志願書 四考試日期 預科十一月十日考試插班生二年級者五日考試三年級者六日考試 五校章 在校內取閱凡有遠道函取者可備郵票三分以便寄閱 六校址 前門外東珠市口中間路北 本校謹白

天放編 滑稽新笑史

天放子爲滑稽巨子每一發吻令人捧腹不置此書材料豐富趣味濃郁內容三百餘則分爲四編洋裝二册定價四角代售處神州日報社

電氣火爐

無烟灰 無氣味 無塵垢

電氣火爐最稱潔淨和暖無論何處均需應用凡住宅辦公處及旅館棧房等處用之更屬合宜欲租用或欲詢價目詳細請至南京路四百七十一二號及百老匯路一千二百九十七號本處樣子房可也 電話二千六百六十號○八百四十號

西人工部公局電氣處啓 寓滬

四馬路石路口 葉樹德藥號廣告

本堂開歷數十年久已馳名老店今爲自造房屋重新開張是以分外精求精本主人想衛生首重藥品更爲於生命攸關不惜重價選辦真正頭等材料虔誠修合謹慎泡製凡購買諸君勿惜重金本堂亦豈敢獨圖其利實存心濟世以廣招徠而保名譽諒各界同胞早經洞鑒

老半齋酒館 擇陰歷八月念二日開張

本館開設三馬路浙江路口精製鎮江餚點京蘇大菜久爲社會推許茲因新屋告成本主人注重衛生添聘廚司包辦筵席及應時美味求適口至房間空氣新鮮堂倌伺候週到無任歡迎 電話二千一百七十號 老半齋主人披露

西醫黃冠英博士

本醫士向充北洋陸軍醫院院長嗣奉清政府派充代表赴美國萬國衛生大會順道遊英德法俄奧日等國考察醫術於最新發明醫理醫藥悉心研究自問於最新醫學精益求精各國醫界新出各項醫用利器察驗內外報症明断病源若指掌不致有誤治之患尤爲心得並所以本醫士不惜巨資擇善購置應症施用茲將所治科目列如下○內外科○婦科○小兒科○喉科○眼科○花柳科○四時疫氣及一切疑難雜症並按最妥善之法戒烟○時間上午八時至十二時午後二時至五時○出診○深夜及拔號加倍急症隨請隨到○醫金○門診一元出診五元○醫室在英大馬路小菜場對面壽康里內三百三十二號半○德律風四千四百五十二號

袁世凱

上海文匯圖書局譯印 廉價出售

本局譯印是書幾經校閱始克蒇事現在他局亦有此本出現惟本局所印者其內容有三大特色(一)無忌諱 以外國人談中國事本無避忌茲悉照原文譯出與他局從畧者不同(二)無舛誤 原文雖極詳細然中多傳聞失實或字畫訛錯致與事實不符譯者備有參考書多種並就其所聞所見校訂正確以補原文之不足且筆墨飛舞不似他書敷衍塞責或原文有誤不爲更正或原文不誤反致誤譯失真共計數十處之多(三)無遺漏 原書有序文兩首洋洋數千言尤爲苦經解老奇 八方棣通 四字筆法蒼老又大總統手書譜之七頁凡其一生經歷及當時中國之大勢無不瞭如指掌又大總統肖像 余照原書印外另覓得公服及便裝一律增入各極神妙此爲他局所無者是書原係定價一元茲特別從廉每部價洋六角郵費一角以五百部爲限凡欲購者須認明封面上有文匯圖書局出版字樣以免影射倘文人學士能指出本書之誤譯之處願甘認罰決不食言至他局譯之成者即日付印將來即將同本局之不同列爲一表附贈購閱者如知方知之 本局現已出版

總發行所上海三馬路鼎新里 文匯圖書局

經售處 四馬路華洋書局 掃葉山房

上海彭壽堂治風仙品

真正熊油虎骨百草追風祛濕酒

風濕四肢經絡帶酸痛而麻木覺渾身拘攣手足不能動舉異八皆由血氣虛弱營衛失養所致延醫調治經年不愈猶往往於骨節經絡淤渴非藥丹丸所能除也惟本堂追風祛濕酒其藥力能直入四肢百骸經絡骨節之內將週身積聚之風濕一掃而空故能到病除其應如響凡癱瘓右軟半身不遂四肢麻木步履艱難中風中痰中氣口眼歪斜語言蹇澀丹田無力等症無不一到病除屢試屢驗萬無一失過者方信余言不謬真大瓶二元小瓶一元雙料加倍如用雙料效尤速彰壽堂總發行 上海拋球場南首 號洋房發售

社論

◉救國約言 寂照

昨據別種消息近日二十二省將軍連銜電致政府略謂某國破壞我之中立今且侵佔不已應速由外交部與之交涉速行制止倘彼日益侵越使我國本胥危應懇大總統昭發威信明示方略某等同膺閫寄職守所在死生以之云云此可以見軍界方面對於時局態度之一斑也夫今日時局已至如此地位其原因全由事前無衛國完全之武備而所以無此完全衛國武備之故則由比年分心於內亂之鎮定不能舉國同心戮力以競於外以作外禍忽來之禦備然則自今以往吾國人惟有速自覺悟羣知外禍之危迫力作後來一朝之患之抵禦而已吾人竊料今日之禍尤非其極者極大之禍將來今後九年之頃其故我國人苟一深思便得無俟吾人詳述也及今日而急急預備猶可冀於九年之頃以力戰者自存其國若今猶不急急同心戮力從事九年之預備甚或委心任運事過輒忘不知國恥爲何物則他日之禍突然發生抵我國於危亡之境必將無所枝柱而仍淪胥以亡也

今吾猶有一言以告大衆傳不云乎無報人之志而令人疑者拙也有報人之志而使人知者危也事未發而先聞者殆也吾國人處此危迫之國嗣今尤當勉爲智勇深沈服膺此先哲之格言而不必屑屑現於詞色與人爭一日口舌文筆之勝負或竟以外侮爲攻錯之資可也

◉論公債宜償還之理由(續) 陳可均

(二)公債之償還可以留新公債之餘地也 昔陸宣公曰卵胎不傷則麟鳳方至魚鱉咸若則魚龍乃遊吾謂於公債亦然公債者原爲一種之臨時信用在前節已詳述之據俄士孥Austin之統計德意志於一千八百七十年其公債數不過二億三千一百八十九萬至一千九百年即增至十一億一千四百萬元法蘭西於一千八百五二年其公債數不過二十億至一千九百年即增至一百十六億元意大利於一千八百六十九年其公債數不過二十八億至一千九百年即增至五十一億六千六百萬元是其新債之增加誠云駭然試敏其踴躍之故鮮不曰政府得直弦之聲也資本無驚險之性也故伊尹放太甲商之民不以爲篡展季覆寒女魯之民不以爲淫世之貴驗諸多如此苟非然者使政府譸張爲幻邇蹤不誠則民之懷金者貸之於極親信之戚鄙豈憂其不償還貯之於橐襲固之銀行豈憂其不償還又何必以麟趾褭蹄之重而付諸夢中塵影之虛是以余敢斷言曰凡蹂躪舊公債之利權者即所以剗除新公債之餘地自戕之愚良堪惻慄此不能不償還者二也

(三)公債之償還可以使民間新振產業也 公債之功用原在保護稅源與吸收遊金二項然此等遊金本爲國民之流動資本不能全視爲垂贅旋之物何言之據關尹子曰天地雖大不能芽空中之核陰陽雖妙不能卵無雄之雌是人之欲振產業不能無資本也無疑又據韓非子曰長袖善舞多錢善賈是人之欲振產業不能頓脂資本也無疑故平緩時之遊金即爲金融告急時之必要品閒散時之遊金即爲擴張產業時之準備物遊金既爲民間之流動資本使政府徒效南郡之取不謀合浦之還則事機告熟無米難炊寧非擊人民之肘腋而阻事業之發達乎是以英美有鑒於此于富足時力求償還英在一千八百五十七年之公債額有八十億元至一千九百年即減至六十億美在一千八百六十五年之公債額有五十五億一千二百萬元至一千九百年即減至二十二億一千四百萬瞻前事不忘後事之師此不能不償還者三也

有此之因故公債之宜償還已成爲財政上之鐵則黎塞留Richelieu馬撒倫Mazarin古爾比爾Colbert等有取消之行(取消公債一名國家破產)要不過一時權變殊非永久之榘矱呂氏春秋曰欲知平直則必準繩欲知方圓則必規矩故余特述是篇以告世之募債者

(完)

濟南膠濟車站被日兵佔後之蕭索情狀

(本社特派員撮影)

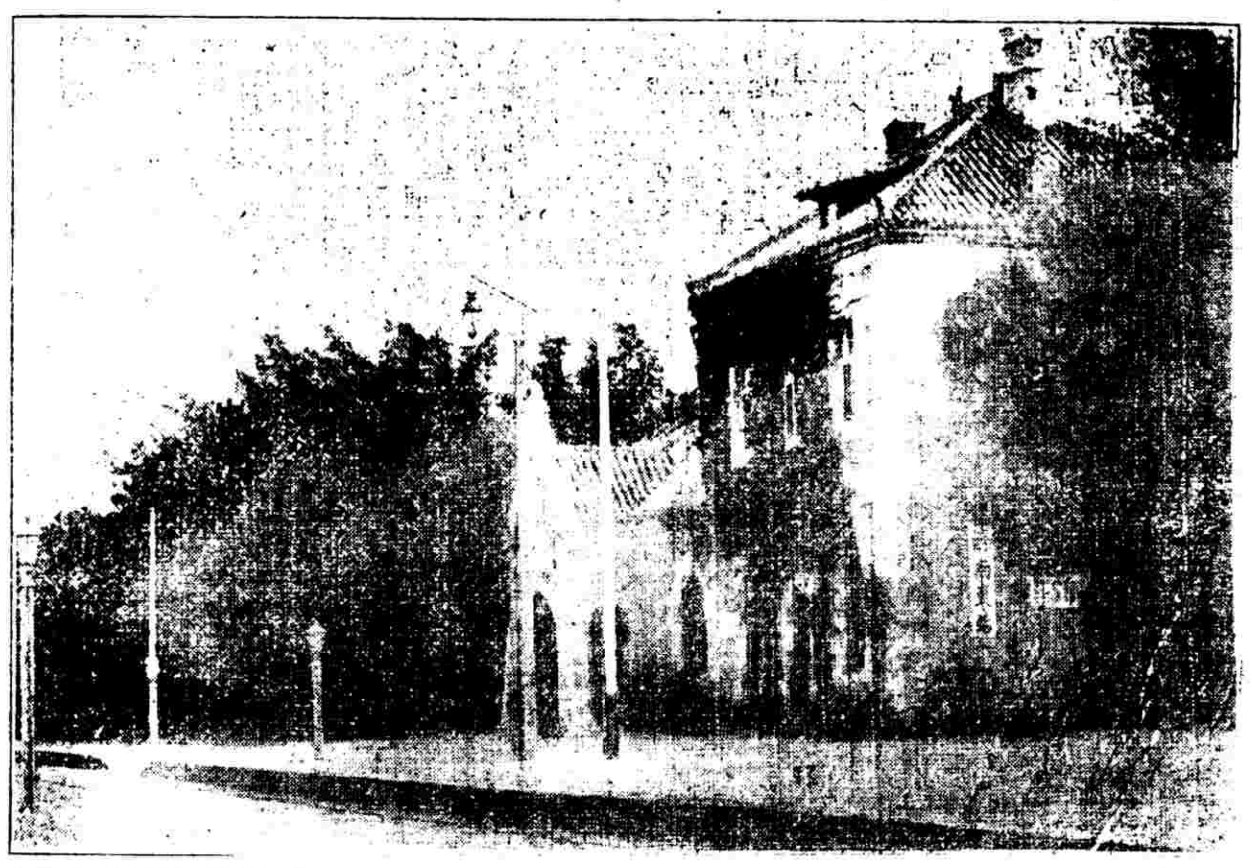

命令

十七日大總統策令洋員丁恩給予一等嘉禾章此令

又令外交部呈請任命談國楫署理奉天安東交涉員應照准此令

又令

同日申令前因近年征收厘稅及經手公款各員多有侵蝕曾嚴定懲治及征收厘稅考成各條例公布在案茲據財政部呈臨清關監督安茂寅到任以來已逾一年該關二年預算數二十六萬八千餘元僅據報收十五萬餘元等語核計所虧在四成以上難保無侵蝕情弊亟應嚴予究懲安茂寅着照例先行褫職即由山東巡按使派員押解到省嚴行查辦如查有侵蝕在五千元以上即呈請由法院按例懲治以昭炯戒倘或扶同掩飾必當一併重究總之改革以來征收款項者往往視侵蝕爲固然朘商民之脂膏無所不至耗國家之收入愈肆其貪此而不予究懲何以裕財政而挽頹習該巡按使務宜切實查辦勿稍徇隱以副澄清弊竇之意此令

北京專電 十八日發

◉立法選舉案之二讀會

立法院選舉法案因各議員主張不一特於前日假衆議院疏通意見今(十八)日約法會議開此案二讀會對於草案修改甚少

◉農商總長又將易人

周學熙日前南下對於代理農商總長命令竟置不理大總統頗滋不悅日內即須易任現在此一席如張仲仁楊度孫多森皆有希望

世界戰事特電

山東方面

◉魯省日軍之總數 本社專電

▲青州又到一支隊

十八日北京電 日軍在魯登岸者現有五師之多至開赴濰西之日兵仍日有增加昨有一支隊到青州

◉日德軍使之一晉接 東方通信社電

▲爲非戰鬥員退出青島事

十八日東京電 青島不關戰事人員退出一事茲得日德軍使會見詳報如左

十三日午前十時日軍委員磯村砲兵大佐與青島德督副官海軍野戰砲兵少佐給歐爾克佛恩蓋塞爾氏在東吳家村會見先是日軍通譯及山田上野兩大尉依次由李村至台東鎮二里半(日本里)之處十時抵吳家村北端德之軍使則在該村南端等候日軍磯村大佐即隨山田大尉等德軍使亦隨通譯進至村之中央相對而立德軍使著塞爾少佐年三十五歲身着淺黃色軍佩帶勳章其中日本之瑞寶章尤爲奪目彼此握手各道姓名之後即將日本天皇陛下聖旨之本文及英文副書一併交付德軍使以德軍確已仰體此旨遂將昔對旅順俄軍相同之條件交付

戰事講壇

◉說華沙 WARSAW 本社軍事記者

華沙又稱華沙窪Warszawa 書譯又作瓦薩爲已亡國波蘭之首府居維斯士拉河之上東距柏林三百九十五英里西南距聖彼得堡七百英里全城在河之左岸其右岸爲白拉格市Praga以二鐵橋貫之南橋以亞歷山大橋名橋畔有壘北橋適在亞歷山大砲台下者殆所以資防禦者也城之周圍皆兵營軍壘市中有製造局跑馬場其地並有宮城大學等機關以全體觀之實爲東歐之一重鎮 溯其歷史則與數百年之波蘭史同其生命決非數語所能畢述者現在歐俄中除聖彼得堡莫斯科外此係爲其第三要城也平時俄國守軍有二萬人其居民則德人與猶太人占其多數故德國軍事上之調察已甚詳至此次由東普魯士分兵直趨波蘭實以此城爲的固不必盡出於圍魏救韓之策以分格里西亞俄攻軍之勢力也近數日來東歐戰事已移於華沙矣據各方面報告似華沙已爲德攻擊不久可破如華沙果入於德人之手者則視波蘭全部已爲德有未始不可蓋華沙者固即波蘭之首府也

戒煙諸君注意

戒烟必讀

戒烟新藥

萬國改良會會長丁義華君全國禁烟會會長章適駿君浙江巡按使

大生製藥公司

先在上海創辦總公司名曰大生製藥公司專用中國原料仿製東西各種良藥延請徐

曾品馬寶治痴如神

十五日午前十時 交付非戰鬥員國籍表（此處電文不明）及關收沒戰爭關係物品此等事項 由山田大尉以德語說明德軍使請將 以後交涉由無線電傳達並以婦女幼童退出陸路 國難之故望改他之地點日軍使准在塔埠頭（在膠縣東方大姑河右岸海岸） 授受 德軍使又謂查驗退出非戰鬥員 携帶之品對於美領事請免查驗磯村大佐 以領事非外交官 無有不可侵權故雖領事亦須查驗但領事 自用之書類爲美國官吏及個人之名譽可免查驗德軍使 允俟協議之後再行復答於是兩軍使會見目的 之事殆皆決定此等決定之條項即 由兩軍使署名調印會見僅一時七分即已畢事

德軍使又將在某地陣亡日軍玉 峙步兵中尉所謂遺物書信一封交付日軍使遂互行握手之禮分向南北而散彼此情極異榮云

英德方面

◉英海軍戰德一勝報 特約路透

▲德失四艦▲英傷一軍官四兵士

十七日倫敦電 海軍部宣告 英國巡洋快艦無畏號率魚雷驅逐艦蘭斯號倫洛克斯 號里琴號及洛益爾號四艘今日在荷蘭海濱外與 德國魚雷驅逐艦四艘交戰德艦盡被轟沉英艦所 受損傷甚微傷軍官一人兵四人擄獲未死之德兵三十一人

◉英艦化克號沉沒實狀 特約路透

▲全艦僅救得三八

十七日倫敦電 海軍部 徵實化克號之海軍少佐洛沙滿 及砲手三人曾得 救其餘士官恐已溺斃

十八日北京電 英國外務 部十七官電謂外間所傳布之謠言謂英國船隻除 經官場宣佈此外尙有沉失等情實爲無稽之談

德比方面

◉比境幾全爲德有 德文報電

▲聯軍在伊泊爾爲德截斷

十七日紐約電 比國全境幾 盡爲德軍 所有英法兵隊在伊泊爾爲德軍截斷德 軍已至北海並佔據哇斯丹及克洛克

◉追述德軍攻下益凡爾之狀況 東大陸報

▲德軍砲火之猛利如見

日本時事新聞十月十日倫敦電 益凡爾砲台或爲德軍 所毀或爲比軍自行轟去者刻 皆爲德軍所奪

比國軍隊及戍兵均逃去刻在聖尼戈拉及干特之間曾與 德軍 交戰聯軍現展其戰線自法境西行以與比軍聯合德軍攻打益凡爾各砲台時損失甚鉅至於德軍所佔之益凡爾城其損失若何尙未確知益凡爾砲台爲 世界最强者 然不能與德國十六寸口徑大砲相敵其他較小 之砲台更無論矣德砲既掃除內外各 砲台德軍遂從隙 處擁入勢如烈火燎原凡當前之城鎭房屋莫不被其焚毀也 比軍力拒之但終爲德砲所迫退砲火猛烈非城鎭盡成灰燼即投降耳此外無他法也每次砲彈轟裂 恍若火山爆 發數英里內之地皆爲之震動無 論火藥庫營壘醫 院皆受同一之遭遇即悉爲砲毀是也有時 比兵自轟 其砲台以免爲敵所有比人逃難往荷蘭者盈千累萬其狀至慘城中房屋爲砲火所燃空中砲聲隆隆然居民携老扶 幼困苦流離奔走街衢中狀若顚 狂不暇携帶物件 轉富爲貧者不知有幾百人老弱 之人力竭無助臥于道傍者更不知有幾千人德軍未來時比人轟毀 德船五十二艘萊因船二十艘

又紐約十日電謂海牙九日來電報告益凡爾失守事據謂九日上午九時益凡爾城懸掛 白旗下午二時 德軍實行佔城白旗懸起砲聲卽止市長及地方 議會之議員 一人至城門口將城獻與德軍作 無條件之投 降德軍入城時居民頗安靜 各砲台已先爲比兵自行轟毀並藏匿大砲若干尊

◉德設水雷於比境說 特約路透

▲在下斯歇爾特河

十七日倫敦電 聞德軍已在益凡爾之下斯歇爾特河安置水雷

俄德方面

◉俄軍之安置水雷 特約路透

▲自里茄灣起▲至亞倫羣島止

十七日彼得格勒電 據官中宣稱俄政府 因德國海底潛行艇出現於芬蘭灣口俄國海濱有爲 魚雷轟擊之虞故不得不在自里茄 灣起至亞倫羣島止之 海中安置水雷

英法奧方面

◉英法艦隊轟擊奧港 特約路透

▲在台爾瑪歇▲搜覔敵艇一艘

十八日哈爾濱電 彼得格勒電社羅馬訪員電稱 英法艦隊復於十六日轟擊奧港開太洛法軍並在洛 伏漢山以大砲助轟法 艦以量光器偵知 有奧國小船數艘 在台爾瑪歇海濱故於夜間前往搜覔奧國魚雷艇一艘曾受重傷餘船悉逃遁

奧德俄方面

◉維斯土拉河之戰況 特約路透

▲奧德軍有改取守勢說▲惟泊里齊米塞爾仍在交戰

十七日巴黎電 奧德軍在維斯土拉河中央者被逼沿全陣線改取守勢泊里 齊米塞爾之南仍在交戰 俄軍俘敵五百人

◉波蘭居民重視德奧軍 德文報電

▲德軍並佔據多地

十七日巴黎電 東普魯斯省無顯著之變動

十七日紐約電 東歐戰事德軍極佔優勢 波蘭之猶太人及南波蘭之居民現知俄國之失敗並 視德奧之軍爲 拯救若輩之人 德軍業已 佔據華沙 泊拉加 伊文戈洛洛伏喬治斯克 及哲其治各砲台左近之境

德法方面

◉法軍左翼仍在進行 特約路透

▲水兵沿伊泊爾禦敵▲陸軍佔法洛曼爾▲又在亞拉及聖米葉爾稍得進步

十七日巴黎電 據深夜發表之公報宣稱陣線一帶今僅有砲擊而已我軍左翼仍在進行已佔據列里西北之 法洛曼爾法國水兵沿伊泊爾至海之運河擊退進攻之德軍

十七日巴黎電 據今日下午公報宣稱 比國西部 之德軍未過自哇斯丹穿杜 洛及洛萊爾 至末蘭之界線 陣線一大部分日下較爲沉靜右翼無變動 聯軍在伊 泊爾境內 里斯河右岸佔據法勒爾培並通亞曼蒂愛 爾之近路我軍並在亞拉周圍及聖米葉爾境內稍得進步

德國方面

◉德軍自信在各路之現勢 德文報電

▲有緩而穩健之進步

十七日紐約電 德軍在各方面皆有緩而穩健之進步

土國方面

◉土國艦隊已齊集矣 特約路透

▲由於黑海俄艦之巡弋說

十七日君士坦丁電 土國艦隊已 聚集於博斯普 魯斯之海口並有數艦已向黑海駛進 土艦之齊集 顯由於俄國黑海艦隊之巡弋

十七日君士坦丁電 土國艦隊已回瑪爾馬拉海

荷蘭方面

◉荷商船在北海觸險 特約路透

▲共傷七人

十七日倫敦電 荷蘭商船羅爾丹號（載重一萬二千五百三十一噸）由紐約開往洛特丹時曾發出無線電音謂 在北海觸一水雷然仍能以自有之汽進駛共傷七人

英屬方面

◉坎拿大之軍用借款 特約路透

▲本年外尙待募長期者

十七日倫敦電 坎拿大本年應需之陸軍軍費已由英倫銀行借出日後尙得籌募長期兵債

美德方面

◉美國注重中立之一事 特約路透

▲德艦抵火奴魯奴修理

十七日倫敦電 德巡艦改益爾號（一千五百九十七噸一八九六年造成）已抵火奴魯奴修理機器須數星期之久美政府刻頗注意以免有侵犯中立之事

奧國方面

◉奧軍司令之調任者 特約路透

▲駐薩拉榮伏之狄哇氏

十八日哈爾濱電 薩拉榮伏之奧軍司令狄哇特里區將軍業已調任

特約路透羅馬電

●首相薩蘭特拉兼任外相

十七日發

我欲云云

◉歐戰旁談（十七） 鵑

吾昨言戰禍之慘酷猶僅以交戰方面而言也若夫戰陣以外之平民無辜而受禍者其慘狀尤甚於此據比國某調查會之報告謂德軍入比以後比民横遭殘殺有槍擊後推入水中死者有縛於樹上焚死者有活埋土中死者而德紙亦記比人慘殺德僑之事如青年婦女之被刀石扎死者小兒從樓窗中推墮馬路死者又謂俄軍侵入普境時有局閉婦孺於一室舉火焚之以死者有迫令老婦於槍刺中跳舞觀其創痛呻吟以爲快者諸如此類不可勝舉外此則日本報紙且謂德軍虜獲法人有割舌擊足倒懸空中者青年之看護婦有被軍人割破卵巢致成終身殘疾者如是種種何一非傷害人道之事而西方文明軍隊且悍然爲之而勿顧彼羊質虎皮之短小軍士恣爲一切暴行於國外者尙可勝問也耶嗚呼

老聾竟能復聰

威武不屈

外埠函購郵局最妥○如無靈驗包可退還○本廬分設杭州[illegible]南京花牌樓○天津北門[illegible]胡同忠成棧內

[illegible]

上海盆湯弄絲業會館後寧波路口五開間門面 崔氏鷄香廬顧雲氏總發行所啟

杏春堂藥房

大將軍 內服 療毒海石珠 透毒解毒清血補血 每服大洋大角

二將軍 外敷 補天藥中血 清熱止痛去腐生新 每缸大洋雙料一元單料五角

三將軍 淋洗 滌毒洗清散 去穢化腐活血生肌 每囊大洋二角

外埠各寶號如願寄售本藥房之藥品請來信接洽

可呵好了毒門中三大將軍一發現于上海了無論男婦一切外科花柳毒門新染復發甚至全身潰爛臭汚不堪無藥可治者快到英大馬路西首雲南路大慶里口杏春堂藥房諸三大將軍到來將內部所伏毒氣立刻掃除淨盡不特無宿毒不盡之虞且收無一痕疤之效脫予不信速一試驗盛望不齒君之自貽伊戚也

自來血與救命圖之比較

自來血能救命救命圖亦能救命自來血能救命於疾苦之中救命圖能救命於洋海之上其救法雖異而活命之功則同願各界同胞請嘗試之方知未服自來血以前之體氣與已服自來血以後之康健爲何如男子有補血強身之妙婦女有調經旺血之功小兒服之培後天補先天尤爲絕對妙品

小瓶一元二角 每打十二元 大瓶二元 每打二十元

總發行所上海五洲大藥房

立風濕天下第一神方

天下馳名胡榮德堂追風祛濕天醫藥酒靈驗非凡活人無算

此酒能治男婦左癱右瘓半身不遂手足麻木不能移步經絡歷節風痛手不能持物足不能履地以及一切三十六種風七十二種氣無論新症舊病皆治罔效者一服此酒立能追祛風濕永不再發如能常服更有返老還童之效洵世界罕有之良酒也○諸公幸勿交臂失之○每大瓶售洋一元每打十元每小瓶售洋半元每打五元○總發行所○紹興城內廣甯橋胡榮德堂○上海四馬路中震豐泰經理批發處○英大馬路石路口王裕和酒棧○小東門外余孝貞酒棧○外埠分售處○蘇省閶門內大街老萬全紹酒棧○常熟城內道前街寶豐泰酒棧

上海棋盤街 興昌祥號推廣建築 拔脫卸存貨特別露

今於舊曆八月二十日起實行各貨折本發賣

本號開設新月異價之公道向蒙各界惠顧[illegible]今三十餘年專售綢緞呢絨時花布疋維虛貨濟山積[illegible]有照本折減便宜發賣非同尋常因而拆卸內裝利可比際此歐戰中各貨停來時代非但不濟反以賤價出售得之機會請各界注意稀弗失之交臂也

道學家駐滬

新安汪東亭先生道學高深研究五十餘年於周易參同契南五祖北七真等書悉皆詳徹精微至於煉己築基天火候採藥節行功均皆得有真傳並又新著體真心易九卷凡丹經子書玄言妙諦並孟子養氣一訣悉皆剖論詳明欣幸道學二十餘載茲幸得遇●先生慈恩指授實如撥雲見日信乎性命雙修確有真傳於人身生命關係至鉅●伍柳仙宗一元六角●性命合篇一元●海內同志幸速注意●道統大成內附女丹訣三元六角●寄售處上海楊樹浦英興街東首長安里一弄七百六十七號新安汪第●分售處上海神州日報館崇德藏經處均有●發行通函啟

鏡面散

天工 巧奪 果然秘 醜成美

予素抱骨蒸之疾致面如菜色額鼻黯然無光姿妹面上亦有斑點雀斑凡屬粗似鷄皮雖搽以粉亦以丹朱轉覺粉刺黑醜形近陋登報各界服盆湯弄集益里二弄對門八壽醫藥室鏡面散功能返醜爲妍嘗即著人購來雙料六瓶晨夕分用著擦隱收未及三旬適胡三姨妹來家覩愕不敢直呼蓋昔日之菜色今日已面如冠玉妹面雀斑迹無形既嫩且白然若老還童矣似此神奇實非塵世所有真是巧奪天工再造面目也苦無涓埃報答特用珠粉羊脂每瓶半元每料六瓶二圓五角保康里林秀芬秀芳同拜謝 總發登報章致售巾幗隊中購置粧台應用研究采價每瓶二角五分每洋五瓶雙料行所上海山西路北盆湯弄集益里二弄對門八壽醫藥室照錄

生財有大道

人所難免者其爲後顧之憂乎然無論何人如在金星公司保壽險則意外有資養老有資子女婚嫁有資一切後顧皆可無憂矣

金星人壽保險公司設在上海香港路六號 駐局總董唐紹儀等謹啟

偉人黎副總統給示嘉獎

滬藤亞支奶尅烟九原照老為民國除害之良藥

價照常批發每日門售一錢者○只須買藥一錢○報完包能斷根○煙癮二錢照加○每料一元四角○每打十四元○掛號五打起碼○郵費十足通用○遠近寄費不加○總經理上海英大馬路壽康里三百三十號滬藤亞支奶尅烟九原告示者方是真品 [illegible]君注意

燕醫生瀉補丸

腹中鬱脹胸膈悶閉皮寒骨熱紅雲血癬腦筋不安頭痛作嘔氣血不和一切痢疾等症試服燕醫生瀉補丸藥立見神效虛實咸宜必無後患消食通竅靈驗異常全球購服頗多諸大名醫皆已驗試莫不謂效力偉尖有志衛生者其各留意可也

上海老晉隆洋行總經理

京都天寶齋人參鹿茸海狗腎扶陽種子衍慶丸

天下馳名種子仙丹靈驗無敵舖在上海二馬路中市西鼎新里內交易若服他家藥不靈請來一試虛言欺人罪我惟天

用真正吉林老山人參關東鹿茸海狗腎並各種滋補貴品上藥君臣佐使相配製成性藥性和平不燥不熱四時可服專治男女陽衰精冷如冰成未交先洩而不射雖年輕相偶體弱之人服之傳弱爲強鬚白變黑久服陽足寇如幼年靈田歸玉左勞可操扶陽種子功效甚速此乃本齋秘實一非他家大言欺人毫無實際可比常服補命門益丹田開腎健脾活絡壯筋培元固本養精鳥髮補身種子衍慶延年多子多壽此丸種子固十分靈驗稱第一號非誇口每料雙料二十兩洋三十六元每兩二元單料減半○另有始創秘製鹿茸海狗腎壯陽赤白帶下子宮寒冷久不受孕等症服之功能男女上此酒如服十瓶照碼九扣壯陽媛腎種子膏每張一元○又婦科種子調經丹此丹專治婦女經水不調前後衍期成孕既孕服此必成豐胎此丹功力無大閨經旺血暖宮止帶凡婦人欲子者苟能連服一月中途不斷已可懷妊如反掌之易素未生育之婦服後一舉成孕[illegible]服服則必應[illegible]切勿切勿⊙每料價洋八元半料洋四元起碼二元遠埠函購託郵政局稱要信局慎防作弊

本草云海狗腎一名膃肭臍其性大熱補腎壯陽種子扶陽養精堅固一切諸虛百損五勞七傷腰痠骨痛四肢之力服遺滑精麻木秘方[illegible]

表揚參茸廣嗣金丹回天再造

上海盆湯弄絲業會館後寧波路口轉角五開間門面崔氏鷄香廬顧雲氏總發行所

[illegible]

是所盼禱[illegible]安徽委辦[illegible]下一舖段務委員鄭創始拜上 附價每瓶兩元每料十大瓶售洋二十八元○本廬分設杭州陳列所⊙南京花牌樓○天津北門外獅子胡同忠成棧內○無錫北門外江陰巷內

競舞臺

禮聘天下馳名之文武超等藝員

楊四立

準于陰歷九月初一即禮拜一夜登台獻技

全本虹霓關

法界迎仙鳳舞臺

九月初一夜戲男女合演

小穆春奎 ▲焚化信
張碧寶 ▲斟銀盃
劉俊松 梁亭 ▲草橋關
（謝）寶鳳 ▲軍界
（劉）金紅 ▲嫖院
何玉紅 王祥云 ▲大閙
（小）吉瑞 周福全 ▲嘉興
（陸）菊芬 ▲紡棉花
（小）阿四 三麻子 （白）布呂 （四）盞燈 （小）阿四 馮春奎
○○○○○○○○ 窗變情 ○○○○○○○○

大舞臺

初一夜戲大減價

特包七角 特別五角 頭等三角 官廳二角 正廳三角 包廂二角 三等 二等

小富春 小桂山 范少來 李春來 毀虎 吳往芬 萬盞春 沈韻秋 趙君玉 呂月樵 王永利 何金壽 （七）盞燈 （張）亭 （貫）大元 （小）子達 （七）歲紅 王八 ▲汾油山 ▲寶蓮燈 ▲英雄反正 ▲洪羊洞 ▲（頭本）（全）豹 ▲奇冤報

三本鐵公雞 拾玉鐲 全本請宋靈

滬南興市公司

商辦

申舞臺

開設南市十六舖外灘前新舞臺舊址南市電話四十四號

每逢禮拜三六日准演

價目 夜：特包五角 特別四角 頭等三角 包廂三角 頭等二角 正廳二角 三樓二角 樓廂角 二等半 樓廂 等廳 一角

日：特包三角 特別二角 頭等二角 包廂二角 頭等角 正廳三角 樓廂角 等廳半 一角

九月初一夜一齊登台

夜演 頭二三四本

珍珠塔

丹桂第一臺永記公司

價目表 初一夜 特包八角 特別八角 包廂五角 正廳二角 等三角 樓廳三角 客二角

謝月奎 王瑞云 劉壽峰 雙處 海棠紅 唐靜菴 小（楊月）樓 朱素云 潘月樵 趙君玉 蓋叫天 五月仙 潘月樵

太平 見 緊 牌 十三太（一二）保 放牛 紗計 郎 四 母江 臨 會 （第一）（貞女） 杰村 玉 四 堂 全本 春

競舞臺

（陰歷初一夜開幕特聘前新舞台全體超等藝員）

夜戲 價目 特別 包廂 七角 特別 正廳 五角 頭等 正廳 三角 三層 包廂 一角

趙文達 王金奎 林樹勛 夏月華 周鳳文 夏月珊 毛韻珂 夏月潤 張順來 許奎官 周鳳文 毛四如 張子生 林樹和 夏月立 林樹森 楊四立 夏月潤 趙月華 周鳳文 夏月連 許奎官 張順來 呂治云

（全本）恩仇報 頭二三四本電術奇談 （全本）虹霓關 五六七八本電術奇談

真六崎

獲利之捷徑 做麵機器 文明之科器

做掛麵切麵的專門機器便發明了 行銷萬國最精巧的出品 實知道我們諸君一試 請諸君發財有好機會 大方便大人 上海老白大橋 洋行 崎真

民鳴新劇社

電話三一四一減價一律通用

請看今晚新劇奇情影戲

每夜加演五彩活動影戲

特別包廂七角 特別四角 頭等五角 正廳五角 頭等三角 二等一角

九月初一夜准演頭二本

新編警世新劇

刀劉氏

今晚頭二本自關鷄起至送符止

大舞臺

初一夜重排續演佈景歷史新戲

接演三本

鐵公雞

群仙茶園初一日戲

九月初一日戲大減價正廳一角

（小）仙 （小）瑞 （小）鳳 （小）仙 木上 小春 陳永來 小活 小云 張寶山 （陳）彩 （朱）瑞 （小）桂芬 （小）春 （小）仙 （小）黑 （小）桂官
○天球 ○砂 ○小放牛 白水灘 ○天水關 鴻鸞禧 文昭關 大挑華車

九月初一夜戲大減價正廳一角

小云仙 小桂芬 小月樓 小陸仙 小長庚 小金桂 小上官 草上飛 小活仙 花鳳春 花鳳紅 賽勝慶 一千花 露上長 小菊芳 草長山 紅寶仙 陳彩 鑫寶 玉茵春 露花 紅英 小
○○ 法門寺 九龍山 浣紗記 取金陵 ▲明月珠 余千救主 ▲胭脂虎 五六本張汶祥刺馬 捉放曹 遊月宮 唐王 明

仙丹

備治 驚風 痧氣 腹痛 吐瀉 霍亂 轉筋 不服水土 瘴氣 頭暈 咳嗽 一切 消化不良 ...
發行 格外克己 均有成總 經售 上海四馬路 ...

中華新開眼鏡公司

精製吃力克灣形鏡片

謹擇於陽歷之十月十九號陰歷之九月初一日大開幕

貴客如有患目疾者本公司另有博士周邦俊李守白二君診治

二十世紀中華光學漸發明然眼鏡一道非研究精細斷不能合目光之用 ...

君為傑出冠時中外士女羣相欽仰惟周憲章俞 ...

中華人人得補助之法

名曰中華公司為中華光學放一 ...

異彩 一暗室之完善也 一驗光之精細也 一價值之廉平也 一裝配之適宜也 一品質之優美也 一邊架之豐采也

中華眼鏡公司謹啟 電話二千一百十二號

路樓外樓西小菜場東首

永年人壽保險有限公司

備老年休養之資莫如保壽 諸公何不為乎 東亞壽險公司最老最固且能保衛普及者莫如永年 擔認保款總數現逾銀三千三百萬兩資產總數已逾銀八百七十三萬兩 總公司設在上海廣東路十號

上海總經理烈士啟

日本河端醫院

院址（上海虹口天潼路十號）（每日午前東洋三號）（下午法界四馬路洋涇浜）（每日午後三號）

內科 外科 眼科 耳鼻咽喉科 產婦人科 花柳科 毒門新六○六百零六無痛注射 請入院

東京活動影戲園

（開設在英美界乍浦路中西書院北首第一百二十號門牌）

本園開演各國新奇影片 ...

價目 頭等 二等 三等 每位 一角 二角 三角

春柳劇場

英大馬路東口謀得利原址●電話一九九一

夜戲 特等五角 頭等三角 日戲 特等三角 頭等二角 優待券 一角

九月初一夜准演

寶石鐲

益壽膠

此膠純以穀中原素為君勝於麥精三倍兼有牛肉汁魚肝油之功力且香美而無劣味用以調補虛弱人一切不足之症最有奇效故行銷有年人人稱賀若肝陽浮動心體善飢服之即止小兒並可用以代乳

大瓶洋二元半 每打廿五元 小瓶洋一元半 每打十五元

上海中英大藥房

群仙茶園

特請最優等著名花旦老生

露一翁 蘭春 千紅 梅倩

九月初一夜 胭脂虎 張汶祥（五本）（六本）

廣東福德園精製

著名蠟丸

烏鷄白鳳丸

本丸乃以烏骨白鷄得功效著名 ...

參茸衛生丸

此丸男婦老少精神氣血 ...

世界希有之戰禍

◎青島攻圍之經過談　譯大阪每日新聞

▲日軍第一期之戰略▲從軍記者安藤古泉述

青島原爲山東之一角面積甚小北部爲浮山一帶高地及海泊河圍繞之區域於此約再隔三千密達又爲孤山兩山圍繞形勢險要固不待論第在軍事上觀之決非進攻不下之地也況以勇武絕倫之日軍當之乎故青島運命日漸迫切與有風前燈燭之槪不過要塞戰易守難攻與野戰不同幸日本國民前次攻圍旅順已得十分之經驗此次德軍屠里曼巨要塞犧牲生命數萬又爲日軍前車之鑒也青島爲一彈丸黑子之地吾前已言之惟自德人占領斯地已十餘年之久歷年修其武備費耗無限之金錢甚多據今所得報告謂其防禦工程實勝於旅順是則日本攻圍軍殆負屠此堅塞之任務矣青島攻圍軍之主力爲第〇〇師團當八月下旬動員竣事隨向戍衞地出發到達以後經海軍掩護在龍口開始上岸時九月二日也登岸之際雖未受敵人抵抗而大風暴雨一時驟至驚濤怒浪向岸衝擊至是即欲航行輕舸勢殆不能況汽船從泊之處距陸地遠至三千密達以外故日軍登岸之困苦實有未可以言語名狀者兵士浴雨吸風水手則裸其身體以與風雨奮鬥其中且有挺身入海而推船前行者最終日軍全部是一律登岸可謂偉已不甯惟是日軍於急時造成之棧橋行至中途而其橋忽飄流之他日軍至是又變更豫定計畫不俟全部上陸即急遣一枝隊經[illegible]一名統率之在萊州附近先發日軍之進行也雖能排除萬難而連日暴風大雨依然不止沿道大河兩岸因大雨河之增水過甚皆化爲湖沼日騎兵雖多方搜索渡津終未發見適當之地點前進隊不得已在西仁兆附近投馬濁流身騎其背而進及騎兵進後步兵得水輕減又徒涉而過惟所帶車輛不能涉水故糧食終至缺乏從兵每日白米六合之供給變爲白米二合麥粉二合粟二合薩摩芋少許而已神尾中將以次皆食粟經數日後兵士且做餅餌麵包聊以充飢以此之故衞生上所受惡影響殊不少也十四騎兵先鋒占領平度十二日十三日先鋒隊又入即墨城至十八日則驅去往來於流亭即墨中間之中村線上並踞守白沙河左岸之敵人此時佐久間大尉因負騎兵偵察之任乃於最前線正在督勵部下之際佐久間在河之右岸獨家居附近陣亡於是枝隊相率前進軍之主力至十八日亦行抵即墨而第一期之戰略遂於此告終矣

◎日紙猶以有賀爲袒我乎

▲在日人之意▲殆必盡化我山東爲戰場而後快也

日本東京民報近忽揭一記載題曰『非國民之有賀長雄』又於其下夾注兩行一曰『有賀乃袁世凱之特別密使』一曰『加藤高明未曾有之大功勳』茲譯其文如次早稻田中有袁探爲每刺探中國革黨之動靜密告於袁世凱迄於今日竟成公然之秘密屢以記事登入都下新聞紙此實屬鮮貽之羞因得袁之偵探費而其報告於袁者乃更出於離奇矣此種袁探外又有法學博士有賀長雄者爲非國民之行動吾儕猶能不以辭誅之有賀現任袁世凱之顧問中國新聞稱之爲『彼固早稻田大學之老教師而與大隈伯有極深之關係者』當時局開始渠即奉袁世凱之密旨回國馳赴早稻田進謁大隈伯於其邸第有所協謀其致大隈伯密旨之內容無由知之惟彼於時見大隈之前嘗造訪法制局長法學博士高橋作衛蓋彼受袁之重旨關於中國中立問題大開談話略謂以國際法觀之日本當尊重中國中立既重中國中立則山東交戰區域不得劃出德國租借地以外若出此一步即爲違反中立也務希根據此國際法之原則向內閣嚴重指出此次之戰局不得不謂之侵犯中立云云高橋作衛於開第二臨時議會時曾受政友會議員質問謂第二臨時議會在憲法上爲如何性質高橋竟未能即時答辯轉託一木喜德郎代答高橋人甚迂闊且奉有賀爲老前輩其感服有賀之說固不待言至外務大臣加藤高明雖素稱無能然爲外交任務多年其洞明大體殆較高橋爲勝故高橋以有賀所要求之中國中立問題向加藤陳說後加藤即曰如是則日軍當從何處登岸龍口不可勞山又不可日軍既不能登岸則勢亦不能作戰矣有賀君過於袒助中國以致受此困苦云云高橋自聞此語乃如大夢忽醒加藤如此誠可謂曠世之奇勳矣

◎英許日本攻德之原因如是

▲非眞有愛於日本也▲但借以牽制荷蘭而已

十月八號法文北京新聞轉載重國塞角碌日報載所新聞謂英之所以許日與德戰者乃所以牽制荷蘭也其文曰八月二十四號塞角碌日報載有本月二十三日巴凡爾來電中述當日英人對於日本及荷蘭之外交手續略謂戰事初興之頃日本欲奪取德國遠東屬地是時英人對之似不甚表同情蓋懼日本日見強盛且恐美人不悅也後數日德忽有侵犯荷蘭中立之勢英國乃電荷蘭政府請嚴行阻止德軍過境荷蘭答詞於嚴行阻止一層並未提及但謂荷蘭軍力甚弱防守困難云云倫敦人士因之頗不滿意英政府知荷人必袖手旁觀也（曾德軍若欲過境荷人必不阻止）乃又重申前請要求荷蘭作明白正式之答覆允許阻止德兵過境荷人不理於是英內閣一方促令日本與德下哀的美敦書（即英允日與德開戰之意）一方報告荷政府謂日本既登舞臺則荷蘭苟直接或間接扶助德國則荷國之遠東屬地必且無幸荷政府接得該通告後乃致書申謝謂當立意防守云

◎日兵經過以後之萊州　譯大陸報

五日萊州通信云中國紅十字會員約四十人前日從上海抵此茲經許可前赴戰地萊州平度醫院刻由中國紅十會辦理兩星期前日兵鎗擊華人內有一人向爲日人診治者昨日送至此地紅會醫院傷勢頗重今晨開割尚不致有性命之虞此間日兵除駐守監視中國郵電等局者外皆已開赴前敵故地方情形大有起色糧食頗貴但運送糧等來物之華工所得工資尚爲不惡中國船隻可以沿海往來惟不肯裝貨至此致油煤糖麵價值飛漲此季荳之收成未受水淹者非常豐好華兵都已調往他處故盜風大熾沙河大劫案並非如各報所載華兵所爲者實乃盜匪所爲目下各處生意停滯由於盜賊橫行非因日兵在此所致蓋日兵業已去矣萊州一帶爲水淹沒之地災情極重已請中國紅會籌款賑濟云

◎日人所能爲英助力者止此　譯大陸報

八月三十一日紐約訊云有往見此間日本總領事者詢以日本能否派兵赴歐助戰或組織遠征隊襄助國同盟十國之行動日領答稱日本雖已準備在遠東扶助聯軍然不能派兵赴歐助戰英日盟約僅能使英國調去印度兵隊以往戰地而無後顧之憂一旦土國參與戰事印度人民爲德人或土人所挑動則日本可以派充分之兵隊前往印度彈壓亂事此節乃盟約所包括者至於歐洲戰局無論聯軍命運若何日本不能派兵赴歐因英日盟約既無此種意味且至事危求援時日本斷不克遣發充分軍隊開往戰地而能於事有裨益也

◎膠戰中之日本近事　譯上海日日新聞

十七日午後七時東京電東京市會自昨日午後六時迄十二時就東京市電燈費輕減案繼續討論仍未議決不得已再行展期市長前議會微露辭職之意然以平政派幹部之助與內務省否認爲後盾因之批駁市會議員之調查案滿具挑戰之意氣此後市會當搬起不少之波瀾十七日午後九時東京電日政府因租稅一項收數減少受時局影響又由財政上因其他關係額數頗然短缺今議定自三年度實行豫算之一般會計節省二百二十五萬元自特別會計節省八百萬元以彌前項之缺陷

◎俄親王足部之受創　譯大阪朝日新聞

十一日俄都電俄國渥來格親王對抗德騎兵正在指揮騎兵一中隊進戰之際腳部忽受槍傷

◎日本皇室之維持國貨熱　譯大陸報

十月十三日東京電云日本宮內省大臣前諭屬員凡宮內省應用物件儘先購買日本自製之貨茲聞宮內省大臣副大臣及其他重要官員昨日試驗日本及外國所製各種之酒比較其優劣以備宮內省之用云

◎中立國與中立人之界說（續）

▲李佳白博士談

美總統命令以世界和平爲標準比標準實此中美兩國政府人民所應共趨之的而不可以稍卻者惟兩國之人民其權利實較兩政府爲優因政府或不便爲局外之評論而人民則可自由論斷也第按諸今日之事實其議論歐戰之見諸各報者中國較美國爲少然兩國人民對於此世界唯一之大事要終不能自棄其天職默爾而息也苟以予個人論則實守完全之中立者吾予對於歐戰自始至終從未論列其是非其持論大旨要不外保持和平反對戰事誠以世界如此之文明不應有戰且斷不能受戰之利益正與革命之爲害有相同之比例也至戰禍之延反中國與其反抗之義聲中國較多於美然兩國人民其對於之引渡歐禍要莫不深以爲非惟二國報紙之論調與中美國民之所持者正相反對耳然英報中固亦有不畏權勢而直斥以爲非者至於予以中立國之人而屬於一中立國之土生平立志實無他求惟以扶植中華爲唯一之事願今以中國之危難如此而列強之侵凌又若彼予固以爲是即予應盡職志之日故不憚即各國破壞中國之罪惡而痛言之蓋以中國政界自總統以逮百官既處於中立之地又懾於強暴之威不敢多言以褻怒予是以愈有不得不言之隱也假使袒中國之論一如袒日本者之多予亦何必多爲饒舌乎所幸者世界之公理未泯猶足以見斷於人蓋以予之所論要無不根於公法也

其他者對於德國一方面吾人之宗旨亦不過以爲德在中國既與各國處於同等之地位則凡關於商務學務教務之利益自應與以均霑而無所用其妒嫉至對於攻擊青島之議論亦無非爲保存人道起見蓋以爲均平之與人道乃天經地義而非武力所能鏟除者故或者雖以商務之嫉妒故而以攻擊青島爲正當之行爲或者且以與日本有商務之結合故而以攻擊青島爲應有之舉動曾不足語於天理人道之正也要之宣戰不過一舉筆一伸紙之勞其事至易然以既經宣戰故而必抱屠滅之心以行之與正文明必不若是

要而言之永遠流行而無止息者天理也發言論以發明天理者盡人之天職也況以予所處之中立地位尤應自盡其故無論戰事之有無一身之利害予固將秉此心以永赴之孔子曰見義不爲無勇也予竊以之自勉矣

◎俄法軍人之殘暴行爲　譯北洋德華電

當俄軍攻入德境時蹂躪德民無所不至今記德國官場有實者如左德之州縣各官多有被俄劫去者甚至勒充賤役且有巡警若干失其蹤跡現經查明者則某君在斐夫倫地方被俄兵炸斃又某警兵被俄擄俘栓在砲車之上後經擊斃將其屍身埋於基巴提地方過達蒲地方有教士二人被俄擄俘去追問德軍情形夫傳教士素不習武事何知軍情伊等實告以不知因之激動俄人之怒即以鎗擊其一即時殞命其一尚在醫院調治亦不免性命之憂辟爾加倫地方有婦孺若干被俄軍趕入大院一處將門上鎖然後以火焚之無一逃免者里維持克門地方有一田舍翁被俄兵擊斃迫令其老妻代辦飲食飯後各兵以槍刺聚積兩排使老婦就中跳舞以供衆樂致婦踣倒身受重傷殊堪惻憫里他處破能地方居民若干且有婦孺在內先被俄兵諸般毆辱旋皆槍斃蓋俄誣以曾用火槍暗擊俄軍也世里山地方亦有十人因此被斃者拉他根地方所有民居房舍全被俄軍焚毀至今火尚未息然後以小槍銳刺追殺村民死傷無算東普魯士地面似此受害者不計其數該地方官吏報稱俄兵此等行爲並非偶然之事實其故意如此蓋俄兵每至一處先有火隊領路四面焚燒皆藉口有人放槍所致而其實皆誣造也德軍奪獲俄法各砲已運至柏林放於寬敞之處任人觀看法砲極小式如德造惟分量較輕至於俄砲則有多數從未試放一次者而子藥箱內儲有婦女褻衣及臭

南洋勸業會頭等嘉獎
驥製半夏
外埠函購郵局最妥◯本廬分設無錫北門外江陰巷內◯杭州陳列所◯南京

半夏
包愈咳嗽
永遠斷根

前清農工商部奬照

上海盆湯弄絲業會館後路口五開間門面鄭香䕃雲氏總發行所啓

虫藥粉甚多假軍野蠻乃其慣性所奇者法軍舉動亦極慘虐累在婦孺皆不得免真令人意想不到也

秦晤士報每述聯軍之敗必讚英軍猛勇而受法累不得不逃退以此之故法國境內特下禁閱此報

比境阿提西地方受傷德軍報稱伊等傷重不能轉移臥于疆場待人來救不意法兵竟施搶劫手段褫臥者之衣而覓其錢囊笑持而去

德紅十字會員屢被法軍截阻不使醫救德之傷兵意大利某報載稱泰晤士報力激法軍惡戰德國足見英之用意也蓋英之宗旨專在殲滅德之海外商務其屬地據爲己有此二目的一日不達則一日不願法與德講和也雖法已財盡民窮英亦不顧爲法計必令耗費若干人命財產不肯德和其於法人將有何益處而竟爲英作傀儡也

英軍在法公然談講謂法軍事無毫準備甚至菜塵之兵皆用極舊之槍且又責備法軍飛艇一項雖首創數目亦較德多而於查探軍情所得效果極爲細微與德參觀真有宵壤之別列里之戰聯軍退後而法軍大亂多有不知退歸何處者

內外要聞

◉東陽匪警之一瞥

杭州快信

▲處州中之匪徒搶擄

浙東東陽縣地居山中與天台黄岩縉縣五方雜處夙爲匪徒窟宅今歲有青心族發起爲首者爲李楓軒孔欽陶吳友谷而退伍兵李品蘭吳子衡吳嘉秀李茂初助之著黨宗旨本以搶劫錢財爲主而假託革命前次因縣查學齡緊機起事李魏知事嗣後防範稍稍斂迹然東陽城垣極低駐兵又祇一哨力本太薄紀知事任汝明到任後又將小隊入加撤汰遂不免有此匪徒起事先是本月七日東鄉玉山鎮茶場廟及馬塘地方忽有匪徒搶劫情事（紀知事據報即以爲錢城較遠未必一時焚及縣城且以校什伊始無暇及此遂未捕拿亦未戒備及至本月九日又有東鄉鄉民親見匪集愈衆恐有變端即赴縣密告乃中道爲匪抑留嗣以詭詞得免及至縣據情報告而任知事轉指爲謠言惑衆諭令拘辦鄉人懼逃次日適爲國慶日城內正擬行典禮時果各處店皆有匪徒混跡爲補探知任知事此時始知有警乃親往巡查詰其來城緣由皆以往方岩（地名）燒香路過此地任知事見若輩衣便衣無凶器亦無可如何及後查得楊宗德者身有討袁軍票布兩紙更有桃園會第一台第二台字樣當拘解縣當夜槍斃蓋欲藉此以儆匪胆詎匪見楊死知機已破遂於一時後潛往開南門引進城外匪徒百餘人一擁而入是時匪均戎裝持械先至縣署縱火次至看守所放犯人一面乘機搶劫知事聞變單衣赤足倉皇出走法警衛隊相率逃避救火無人遂致大堂花廳一概燒去所有人犯亦皆逃空紅光冲天全城鼎沸呼號之聲不絕剮幸居管帶聞耗率隊來援與匪巷戰殺斃匪槍斃彈從股下逃得以不死相持多時始殘匪六名然匪既隨明火亦隨熄而知事所有物件均付一炬縣署惟麒麟門及東首征收櫃六間西首承檢所及市房未燒財政民政兩科卷宗已全焚燬聞教育科卷宗尚存警所亦無恙看守所內尚有犯三名一則爲城內有身家之人不敢逃兩人則年老者無力能逃至城內市上之遭搶掠各舖蓋無能免者其舉數今尚不能知有大舖傳鼎和獨以在縣前當時火勢猛烈未能搶劫獨邀免至居民住宅如禁烟局戴吳家芝家有被搶至政務廳長吳佩葱養病在里前任知事魏蘭鯽亦走幸均以先時引避未爲匪獲及匪既去任知事復出現乃將所獲六犯槍斃一面電省告急當由將軍派軍一連前往昨晚（十六）又派去新軍百名聞秩序已稍恢復又現聞巡按使已將任知事革職留任以觀後效警備司令官□樂堯亦已該邑兩次匪徒焚掠搶劫已率機關槍連親往巡視以維持其齊後聞此次匪中主動者爲台州著匪周文廣結連東陽縣諸匪□謀擾亂且聞有王金發羽黨在內其入東陽城曾豎與南揚北之白紙但其事等於兒戲見者皆痛惡之而朱將軍所派之兵勢頗迅速故未釀成禍現方購拿諸首匪以靖地方云

◉中央政聞記要

▲交通　交通部爲圖電政之整頓釐訂於部之下電報局之上設一種電政管理局之承轉機關全國共計十三局（一）直隸（二）晉豫（三）奉吉黑（四）蒙疆（五）陝甘（六）新青（七）湘鄂（八）皖贛（九）江蘇（十）浙閩（十一）粵桂（十二）滇黔（十三）川藏以此爲暫設機關其局長純爲一種差缺無一定之規定近以全國電政之現狀此種管理局實有常設之必要決定改爲確定機關並規各管理局所管電局之多寡區分爲一二三等擬聞業已擬定即直隸粵桂湘鄂江蘇四局爲一等局局長支薪四百元晉豫皖贛浙閩奉吉黑川藏五局爲二等局局長支薪三百元滇黔陝甘新青蒙疆四局爲三等局局長月支薪二百二十元已公決實行此外則擬將路政一項細則分別編訂定爲六則（一）關於已成未成各線并就國有民有外交關係中詳訂之（二）編訂民國路政大事記（三）對於直轄各路之興革辦法（四）各路營業報告（五）全國交通法（六）關於軍事鐵路及普通鐵路之變更法聞須年年手續方能完備

▲財政　財政部擬開幣制會議已會同幣制局籌議裁將改革方法預先提出以便交議（一）名稱爲圓（二）單位重量爲五錢五分（三）貨幣成色每圓爲十之九餘一分用銅錫（四）定每圓爲一百分（五）種數主幣一種輔幣六種（甲）銀輔幣五十分者一種二十分者一種（乙）鎳輔幣十分者一種五分者一種（丙）銅輔幣一分者一種乙種者一種（六）限制法甲種交易每種不得過四圓乙種不得過二元種內不得過一元（七）形式陽面國旗及主幣圓數四字陰面大總統肖像及年月銀幣仿此均不用外國文

▲教育　教育湯總長以現屆視學之期特飭司員擬定省視學道視學特別注意事項通飭遵照其內容（甲）省視學視察時特別注意事項（一）嚴重視察小學校員講習所其實在辦理不善者應立時報告設法取締（二）察視省立二範畢業生及各縣講習所畢業生服務狀況（二）檢查各縣教育費實支數目是否與所報概算表相符（一）查察各縣教育款產經理處組織情形（乙）道視學視察時特別注意事項（一）勸導小學校教員隨時預備各科簡單教授（一）留意小學校教員國文教授（一）小學教員國文教授研究會是否組織成立

▲農商　農商部飭閩查辦礦表寄與各區礦署照填其內容如下（一）地名（一）礦名（一）業主姓名（一）經理人（一）開辦年月（一）給照年月（分勘礦開礦）（一）採用土法或西法（一）官辦商辦或官商合辦（一）股分區別（一）礦質（主要礦及附屬礦）（一）礦地區域及畝數（一）一年間稅額（礦界年租額及出井稅額）（一）辦事人數（一）礦師礦丁數（一）一年間災變情形（災變次數及死傷人數）（一）撫卹辦法

◉記陳繩案在高等廳第二十次審訊

北京高等審判廳於十四日下午一點三十分鐘繼續審理陳繩被害案開庭後審判長先叫董升上堂問道你到探訪局去過幾次都是幾時去的答道去過兩次頭次是七月底第二次是八月二十三又問道任順是甚麼時候跑的答道我由探訪局出來的那天張麟告訴我說任順跑了又問道據調查上任順跑的時候係你由探訪局出來的那天晚上跑的答道他是二十三天明時候跑的又問道陳繩沒有的那天箱子舖送箱子估衣舖送的衣裳你打開看過沒有答道我沒看過審判長乃另叫黃曾緒上堂問道陳繩沒有的那天你到陳壁家裏時董升對你說送衣裳的情形是怎麼樣你再說一回黃曾緒答道我到陳家時先是陳壁對我說陳繩買箱子想是遠行了隨後我到門房查問董升向我說有女衣當時臉上變色話未說完董升在旁答道我沒有這話遂向黃曾緒爭辯黃曾緒又說道張麟告訴我還有紗馬褂呢董升遂說剛才你說是我說的現在又說是張麟你是隨便的說斯時董升律師鄧爾班向審判長聲明道董升既是門房的人估衣舖送衣裳伊當然要問買的是甚麼衣服所以他知有女衣審判長道將來此事俟開辯論時辯之鄧爾班道本辯護人現在並非辯論緣審判長上次審訊估衣舖人僅問董升張麟曾看過包袱內衣裳沒有卻問他們跟送衣裳的人打聽過包袱內的東西否故請審判長於此等處亦須詳問況黃曾緒適才說張麟先告訴他說有紗馬褂董升後說有女衣可證並非董升一人知道請再關查等語審判長道這個呢將來能否作爲証據尚難認定遂向黃曾緒道關於董升對你說送衣裳的情形你能夠具一個結否答道能具結審判長當令書記官譲結文令黃曾緒具結畢審判長又問董升道你對黃曾緒具結道所有甚麼話說答道謂庭長問上次陳璧供說黃曾緒派一個姓張的去詐他有這個事沒有黃曾緒道沒有這個事董升道這話是陳璧供說的審判長又問董升道在你家裏搜出的皮坎肩據黃曾緒說是在福建做的黃曾緒答道這個坎肩情形我內人知道甚詳審判長又問董升道這個皮坎肩是誰的

（未完）

◉大理院審訊王治馨案之終結

王治馨受賄枉法一案經大理院迭次審訊於十三日開始辯論十四日又繼續辯論檢察長確認岳魁借欵爲行賄並以張湘波爲證人潘毓桂與史久延有勒捐牙行稅及保護費等枉法罪審判長先令律師鄧鎔爲王辯護次由律師傳紹儒爲岳魁辯護云岳魁借錢自是借錢不能認爲行賄況張湘波係岳魁之眼房惟因某事與岳魁生有嫌隙不能以有嫌隙人而作証人律師馬湘波又云証人張湘波謂過付賄欵時伊未在場然當有在場人作証方能成爲事實辯論畢審判長遂問王治馨對於辯論有未盡之處否王答此案審判長當出以折服人心之判決否則即請隨便處罪審判長又問岳魁有無未盡意思岳答律師皆已辯明審判長又問潘毓桂有無話說潘答此案檢察官之起訴對於王治馨秘書郭則澐等則謂爲執行職權認爲免訴而各文件中皆有郭則澐之署名伊於此案既可免訴而我與伊係同一職權竟然亦屬無罪法庭於同一行爲不能稍有歧異云云審判長聞畢遂宣告辯論終結云

◉贛事摭談

▲贛省財政廳長王純因奉部飭以賦稅改徵銀元及取消九三八平銀改用銀元爲本位致遭贛人之反對攻之者頗衆該廳科員章沖賄賣差缺案發生後贛人頗謂與王有連現經財政部派由湖北財政廳長胡文藻與委武穴稅員陳景虞到贛調查聞於王尚無關係惟章沖則已由將軍行署轉發高等審判廳提訊或謂其中尚含有某系某黨之關係則誠幻而又幻者矣

▲戚揚與王純意見頗洽外間喧傳戚氏揭參王純之說實無其事惟李將軍對於章沖案甚爲不悅曾召集各廳官責以將來辦事不可不慎有知其內蘊者則謂李將軍揭發此案實受某參謀長某顧問之原動力然歟否歟非局外所能知也

▲贛省市面已安靜物價亦平商民對於財政廳長取消市銀嚴禁空盤一事初甚慮爲不便後乃覺其利多而害少亦漸帖然商會迭接各幫行客來函贊同者已不少乃議取消市銀時王廳長左右頗有持反對之說者王李堅持未爲所動今已達其目的矣

◉膠戰聲中之日軍大操

▲中國派觀操軍官二人

今歲十一月日本舉行大操我國參謀部已定派員前往觀操茲錄所上大總統呈文云准外交部咨稱案准駐日本陸公使電稱日本外務省文開十一月中旬陸軍大操中國如派觀操軍官以三名爲限必須於十月八日前知照日政府等因前職部呈請派赴日本觀操人員蒙大元帥批准交下李炳之尹扶一華世中三員前往除咨外交部轉知照日本公使發給赴日護照外該員等赴日本所需經費職部前於具呈駐外武官經常臨時兩種預算表內曾經規定川資觀操治裝特別等費在案此次派員赴日觀操事屬相同今計各費酌量核減約共需五千六百元擬即照此預算支給一面飭令該員等撙節動用核實報銷以重公款云

信手拈來

◉追說熊內閣

老談

熊內閣之組成也識者早知其爲乘時發生之一種過渡內閣故其成立也不得謂非幸運及其失敗也亦不得謂非當然殆乘時者時機既去即天然與之俱去在身受者當視作一種天演之公例無所用其不平也近傳熊梁諸君有欲申舊內閣之不平者以熊梁之眼光當時縱未見及此事後亦當了然而竟仍有所謂不平亦無聊甚矣

補 精血丸 精

八大特色

生精 思慮操作無不耗精服此丸以所得補所失則常覺有餘故凡中年消乏等症服皆神效

長血 氣力生於血液服此丸紅血輪由漸加多故凡肌肉不豐身體不健脾胃不旺服皆神效

聚精 元精耗散房事無能服此丸則蓄積充分注射即能得力故凡陽道痿弱乏嗣服皆神效

活血 血脈不調爲人身大患服此丸運化無形流行有力故凡婦科諸病男子虛寒服皆神效

固精 精關不牢走漏異元服此丸邪火不熾腎水自寧故凡夢遺滑濁或見色即流服皆神效

清血 內而寒熱症外而皮膚病服此丸能清血分故凡體虛容易感冒及瘡疾淹纏服皆神效

養精 老年衰倦幼年單弱服此丸可增康健而助發育故凡精元不足急須滋養者服皆神效

補血 面容黃白脫力勞傷服此丸補血中要素且夕復元故凡多病血虧久病血枯服皆神效

總發行所上海中英大藥房披露

▲價格▼ 每大瓶洋一元二角半　每打洋十二元　每小瓶洋七角半　每打洋七元二角

外埠各本分號各大藥房均有發售

感冒風邪有輕有重猝然惡寒旋即發熱頭痛口渴惡心欲嘔喉乾鼻塞時發乾咳若服德國拜耳大藥廠阿司匹靈藥餅即能出汗身涼熱退其病立愈

購者須向各大藥房認明拜耳大藥廠十字縱橫商標每瓶二十枚每枚重八格林謹防假冒

凡有遺精○必購鍊雲藥房○金剛百鍊丸○家藏秘傳奇方○咸稱天下無雙○如患夢遺滑精○經服此丸[illegible]

立愈遺精 金剛百鍊丸

壽限賬欲設法求治若無對症方本藥房家藏秘驗奇方係坐茅蓬老僧所傳名曰金剛百鍊丸無論有夢無夢欲念[illegible]服三日奇功立見能使精關堅固踏惹咸愈功能固精封固活血健脾皆經試驗百無一失凡衛生者幸勿觀望至貽後悔也人不計其數鳴謝之函盈箱纍篋久已全國馳名口碑載道遺精治救之方當推金剛百鍊丸爲天下第一良藥以期沉痾永除金洋四元半料洋二元○另製第一號驗遺精一貼每張洋七角膏丸並用功效益彰雖年深月久老病服丸二料包可永遠絕根而無復發之患擴張服不效驗見可退還以昭信實◉今因原房屋翻造遷移二馬路大舞臺對面照常交易上海鍊雲大藥房謹啓

精者人身之精華也精關[illegible]係何等重要凡患遺精者[illegible]虛過度相火妄動或濕熱[illegible]或中年思慮過勞致精乃[illegible]精從此泄矣明知精[illegible]洩者不早治有礙[illegible]腰膝酸軟耳鳴目暗百病叢生[illegible]精未交先洩以及精薄精清等症此丸[illegible]永除其登仁壽○有效驗歷年以來治愈[illegible]根而無復發之患每小盒洋一元每料大之[illegible]

善治各種毒症

僕偶遊滬江誤入柳巷邪僻引入樂花梅分楊毒染[illegible]苦甚恐形無常悲[illegible]至蔓延生纏[illegible]藥云絕[illegible]服盡數[illegible]諸藥皆前後[illegible]家之丹[illegible]上下[illegible]遍身筋骨痛甚[illegible]服此[illegible]起日[illegible]發同道[illegible]不勿[illegible]

立止婦科要藥白帶丸

京都天寶齋老藥房

凡婦女赤白帶下大都因身體虛弱以至[illegible]經血不調[illegible]夢遺[illegible]肝脾[illegible]飲食不化四肢[illegible]久則宮冷不孕[illegible]每盒洋一元上海二馬路[illegible]

滬寧鐵路行車時刻表

上海至南京各站時刻表

- 上海開：上午七點三十五分（快車）；上午九點（三四等車）；上午十點三十分（滬蘇客車）；下午一點五分（特別快車）；下午三點四十五分（滬常客車）；下午五點三十分（滬蘇客車）；夜十一點（夜快車）
- 南翔開：上午八點三分（快車）；上午九點三十一分（三四等車）；上午十一點五十六分（滬蘇客車）；下午一點二十六分（特別快車）；下午四點八分（滬常客車）；下午六點（滬蘇客車）
- 蘇州到開：上午九點四十分（快車）到；上午九點五十分（快車）開；上午十一點三十四分（三四等車）到；上午十一點四十四分（三四等車）開；下午十二點四十八分（滬蘇客車）到；下午二點三十七分（特別快車）到；下午二點四十五分（特別快車）開；下午五點四十九分（滬常客車）到；下午五點五十九分（滬常客車）開；下午八點五分（滬蘇客車）到；上午一點（夜快車）到；上午一點十分（夜快車）開
- 無錫到開：上午十點四十分（快車）到；上午十點五十分（快車）開；下午十二點五十六分（三四等車）到；下午一點三分（三四等車）開；下午三點二十七分（特別快車）到；下午三點三十七分（特別快車）開；下午七點三分（滬常客車）到；下午七點八分（滬常客車）開；上午二點九分（夜快車）到；上午二點十九分（夜快車）開
- 常州到開：上午十一點四十分（快車）到；上午十一點五十分（快車）開；上午六點五十分（常寧客車）開；下午二點五分（三四等車）到；下午二點十三分（三四等車）開；下午四點十六分（特別快車）到；下午四點二十五分（特別快車）開；下午八點七分（滬常客車）到；上午三點十四分（夜快車）到；上午三點二十四分（夜快車）開
- 鎮江到開：下午一點二十五分（快車）到；下午一點三十三分（快車）開；上午八點五十二分（常寧客車）到；上午九點二分（常寧客車）開；下午四點十四分（三四等車）到；下午四點二十四分（三四等車）開；下午五點四十一分（特別快車）到；下午五點五十一分（特別快車）開；上午五點十四分（夜快車）到；上午五點二十四分（夜快車）開
- 南京到：下午三點四分（快車）；上午十一點（常寧客車）；下午六點十八分（三四等車）；下午七點（特別快車）；上午七點（夜快車）

南京至上海各站時刻表

- 南京開：上午七點三十分（快車）；上午八點廿五分（三四等車）；下午一點廿分（特別快車）；下午三點五十分（寧常客車）；夜十一點（夜快車）
- 鎮江到開：上午八點五十七分（快車）到；上午九點七分（快車）開；上午十點二十三分（三四等車）到；上午十點三十三分（三四等車）開；下午二點三十七分（特別快車）到；下午二點四十七分（特別快車）開；下午五點四十九分（寧常客車）到；下午五點五十九分（寧常客車）開；上午[illegible]點六分（夜快車）到；上午一點（夜快車）開
- 常州到開：上午十點四十七分（快車）到；上午十點五十七分（快車）開；上午七點十分（常滬客車）開；下午十二點四十八分（三四等車）到；下午一點五分（三四等車）開；下午四點九分（特別快車）到；下午四點十九分（特別快車）開；下午八點九分（寧常客車）到；上午二點五十三分（夜快車）到；上午三點十六分（夜快車）開
- 無錫到開：上午十一點四十六分（快車）到；上午十一點五十六分（快車）開；上午八點十四分（常滬客車）到；上午八點二十四分（常滬客車）開；下午二點十九分（三四等車）到；下午二點二十九分（三四等車）開；下午四點五十九分（特別快車）到；下午五點九分（特別快車）開；上午四點十一分（夜快車）到；上午四點二十一分（夜快車）開
- 蘇州到開：下午十二點四十七分（快車）到；下午十二點五十七分（快車）開；上午七點三十五分（蘇滬客車）開；上午九點三十二分（常滬客車）到；上午九點四十一分（常滬客車）開；下午三點四十二分（三四等車）到；下午三點五十二分（三四等車）開；下午五點五十四分（特別快車）到；下午六點四分（特別快車）開；下午二點四十分（蘇滬客車）開；上午五點十四分（夜快車）到；上午五點二十四分（夜快車）開
- 南翔開：下午二點二十九分（快車）；上午九點二十九分（蘇滬客車）；上午十一點五十分（常滬客車）；下午五點十九分（三四等車）；下午四點九分（蘇滬客車）；上午六點四十一分（夜快車）
- 上海到：下午二點五十九分（快車）；上午九點五十九分（蘇滬客車）；下午十二點十八分（常滬客車）；下午六點二十七分（三四等車）；下午七點三十五分（特別快車）；下午四點三十分（蘇滬客車）；上午七點（夜快車）

津浦鐵路開車時刻表

由天津開至浦口

- 津總站：上午五點十五分（慢車濟南止）；上午十點十分（尋常快車）；星期六下午七點五十五分（特別快車）每日開浦口止
- 津西站：上午五點三十五分（慢車）；十點三十一分（尋常快車）
- 滄州：上午九點四十五分（慢車）；下午一點四十三分（尋常快車）；下午十點四十八分（特別）
- 德州：下午一點五十二分（慢車）；四點五十二分（尋常）；一點二十七分（快車）
- 濟南：上午七點十分（慢車徐州止）；下午八點零一分（尋常）；上午四點零九分（特別）
- 泰安：上午九點五十九分（慢車）；下午十點三十八分（尋常）；上午六點二十三分（特別）
- 兗州：下午十二點五十分（慢車）；一點二十九分（尋常）；上午八點三十六分（特別）
- 臨城：下午三點五十六分（慢車）；四點四十八分（尋常）；上午十點五十四分（特別）
- 徐州：下午一點四十五分（慢車蚌埠止）；上午七點十六分（尋常）；下午十二點四十分（特別）
- 臨淮關：下午二點零四分（特別）；下午三點三十六分（慢車）；上午八點四十八分（尋常）；下午五點五十六分（慢車）
- 固鎮：上午十點二十三分（尋常）
- 蚌埠：上午五點四十五分（慢車浦口止）；十一點三十分（尋常）；下午四點二十分（特別）
- 明光：上午七點五十五分（慢車）；一點十三分（尋常）；下午五點三十九分（特別）
- 滁州：上午十點二十分（慢車）；三點十分（尋常）；下午七點三十九分（特別）
- 浦鎮：上午十一點五十三分（慢車）；下午四點二十分（尋常）
- 浦口：下午十二點零三分（慢車）；四點三十分（尋常）；九點零四分（特別）

下關浦口往來公渡時刻表

- 下關開：上午九點；下午一點；四點；逢星期[illegible]下午十一點三十五分；逢星期[illegible]下午一點十五分
- 浦口開：上午十點二十分；下午十二點四十分；五點；逢星期日下午一點三十五分；逢星期一下午二點十八分

由浦口開至天津

- 浦口：下午二點二十分（慢車蚌埠止）；上午九點五十分（尋常快車天津止）；星期一下午九點十分（特別快車天津止）
- 浦鎮：下午二點四十分（慢車）；上午十點零五分（尋常）
- 滁州：下午四點十三分（慢車）；上午十一點二十分（尋常）；十點四十五分（特別）
- 明光：下午六點四十八分（慢車）；一點十八分（尋常）；上午十點五十二分（特別）
- 蚌埠：上午六點零五分（慢車徐州止）；下午三點零一分（尋常）；二點三十三分（特別）
- 固鎮：下午七點三十三分（慢車）；四點零七分（尋常）
- 臨淮關：下午九點四十四分（慢車）；五點四十九分（尋常）；五點二十一分（特別）
- 徐州：上午七點二十分（慢車濟南止）；下午七點五十四分（尋常）；上午七點零二分（特別）
- 臨城：上午九點四十六分（慢車）；下午十點四十一分（尋常）；上午八點四十六分（特別）
- 兗州：下午一點零二分（慢車）；上午一點十五分（尋常）；上午十一點零四分（特別）
- 泰安：下午三點四十八分（慢車）；上午三點五十三分（尋常）；下午一點零八分（特別）
- 濟南：上午八點三十分（慢車天津止）；六點三十分（尋常）；下午三點十二分（特別）
- 德州：下午十二點二十八分（慢車）；上午九點十五分（尋常）；下午五點三十七分（特別）
- 滄州：下午四點五十三分（慢車）；十二點零一分（尋常）；八點（特別）
- 津西站：下午九點零五分（慢車）；二點五十六分（尋常）
- 津總站：下午九點十六分（慢車到）；三點零七分（尋常快車到）；十點三十五分（特別快車到）

滬杭火車開行時刻表

由上海開至閘口

- 上海：上午八點正（快車）；上午九點五十分（慢車）；下午二點正（特別快車）；下午三點二十分（區間車）
- 莘莊：上午八點二十五分（快車）；上午十點二十八分（慢車）；下午四點正（區間車）
- 松江：上午八點五十四分（快車）；上午十一點十分（慢車）；下午二點四十四分（特別快車）；下午四點四十九分（區間車）
- 楓涇：上午九點三十四分（快車）；上午十二點二十分（慢車）；下午三點十六分（特別快車）；下午五點三十三分（區間車）
- 嘉興：上午七點二十分（區間車）；上午十點二十分（快車）；上午一點四十五分（慢車）；下午三點五十三分（特別快車）；下午六點十五分（區間車到）
- 杭州：上午十一點三十分（區間車）；上午十二點五十分（快車）；上午四點三十五分（慢車）；下午五點四十分（特別快車）
- 閘口：上午十二點十分（區間車到）；上午一點十分（快車到）；上午五點正（慢車到）；下午六點正（特別快車到）

由閘口開至上海

- 閘口：上午七點三十分（快車）；上午九點二十分（慢車）；下午一點三十分（特別快車）；下午二點零五分（區間車）
- 杭州：上午八點正（快車）；上午十點正（慢車）；下午二點正（特別快車）；下午三點正（區間車）
- 嘉興：上午七點三十分（區間車）；上午十點三十分（快車）；上午一點二十五分（慢車）；下午三點四十五分（特別快車）；下午六點五十分（區間車到）
- 楓涇：上午八點四十分（區間車）；上午十一點二十分（快車）；下午二點二十五分（慢車）；下午四點十八分（特別快車）
- 松江：上午九點[illegible]（區間車）；上午十一點[illegible]（快車）；下午三點十八分（慢車）；下午四點[illegible]（特別快車）
- 莘莊：上午十點十六分（區間車）；上午十一點八分（快車）；五點十八分（慢車）
- 上海：上午十一點零二分（區間車到）；上午十二點四十三分（快車到）；下午四點三十四分（慢車到）；下午五點三十分（特別快車到）

高德洋行

上海英大馬路三十六號便是

創製距力克化學灣形鏡片

[illegible]

中國精益眼鏡公司

中國自製最新發明吃力克鏡片

總設在上海英大馬路泥城橋東首　電話第三八九五號

吃力克鏡片確從光學及生理學研究而出最能保護人之目光故在泰西銷場極廣本公司於此潛心十有餘年所製鏡片始能凌駕歐西獨步中夏故自出品以來不特本國歡迎西方士女亦多惠顧此可見本公司實事求是與尋常販售舶來品而專恃大言欺人者絕然不同也茲將吃力克最大功用略舉於左(一)該鏡片係按照各人目光用機器磨成凸凹形四傍上下光線相同其功用恰與天生睛球無異設能使戴者目光四澈不勞俯仰轉側自可左右顧盼與平面鏡之祇能平視者迥別(二)該鏡片能貼近眼匡而與眼毛並不觸礙(三)能遮蔽眼目使塵氣不易侵入(四)該鏡片質厚而純遠望之宛如水晶兩滴精瑩燦爛果故戴者神采每增百倍(五)[illegible]合理故雖用於日光中亦不眩[illegible]欲要至其奧妙則惟戴者能詳言之[illegible]目爲人生最寶貴之物故悉心研究[illegible]海內宏達當能鑒之冊外間近有以[illegible]混充本公司吃力克鏡者尚祈留意

京都天寶齋○廣告同胞○耳聾難疾○我有神劑○服此立聽○效驗妙藥包可斷根○上海二馬路西首[illegible]里內便是

萬國九洲第一靈驗耳聾聖品

凡患耳聾一症皆因腎水虛損相火上炎或帶火傷肝致耳鳴耳聾耳膿等症[illegible]本齋家藏良藥專治[illegible]故敢出而問世[illegible]善治男女老幼久年初起一經服此二三盒立見血氣調和呼吸[illegible]真補腎生津[illegible]每盒一元每料六盒洋五元不靈包可退洋[illegible]

服此丸一料立見奇功踏藥同救久年老症服此二料無不[illegible]上海[illegible]局[illegible]每盒[illegible]七角外埠[illegible]

婦科降生丹

京都天寶齋婦科種子仙丹服後受胎極速不信者有法可試案未生蛋之雞飼以此丹半月後蛋生矣若虛言欺人惟我罪天

夫婦人因無不育之理不育者必有病也或起於月經不調則非受孕之兆氣血不和必致經候失常諸恙所以漸生也[illegible]前後無常或腹痛積塊或崩血過多或偏於七情致阻心志或感及風寒致損衛或體虛盜汗不止或血枯面黃肌瘦及白帶淋濁胸腹悶悶百虛損子宮冷勤情卽洩受而復出等症其皆體虛血虧所致故種子之術所由來也此丹係[illegible]集人所傳能調和婦人衝任之血平定肝鬱之氣去瘀生新開鬱解悶[illegible]

閱歷無不應手而得素未生育之婦服後一舉成孕晚年經斷血枯常服且能育子既孕服此產必雙胎真婦科聖藥種子仙丹也每料一斤價洋八元半料四元[illegible]每兩洋二元單料每兩[illegible]一元每盒洋五元○總發行所上海二馬路中市西[illegible]

神皋雜俎

●清史短編●

中華民國方開清史館搜輯有清一代文獻書屬作者每事詳著遍委撰述不遺餘日長編用爲史官纂組之資此固官司之業非本社私人集合之力所能爲也今輒仿纂有清一代歷落之文獻及爲官書所甚諱者以至名人學者之言行與夫名物數度之宜匯者一枝片玉例皆覽錄命曰短編以伸民直大雅宏達幸進而惠述之尤所跂望

●沈葆楨　老談

沈之好殺人。所共知。其督兩江也。尤以重典論治。每派道員往各屬查辦事件。須行授以信矢而囑之曰。所查事外。遇有不法者。即以軍法行之。故一時殺戮必夥。及其卒於位。有計其自授任日起至病故日止。所殺戮者。平均每日得五十人。云惟沈性頗主嚴。介居常不輕攻予。雖歷九省總督巡撫之任。身後宦囊殊不豐裕。綜其所蓄僅兩萬金耳。固當時重臣所難能者也。

●文苑●

●淚壺行　杯隱

有壺有壺二寸强。黝然而黑微有光。細頸圓腹頸有耳。可以約之以食指。厚唇方稜頂正平。扣之其音越以清。腹間直線三十道。疏密相間不草草。此壺渾身纏土花。鈎連蟠屈蚓雜蝸。云是二千年前物。其時中國初有佛。羅馬西方之古邦。陶器精美誰與雙。此壺往日在羅馬。云是深埋丘墓下。一朝陳列王几旁。接及古董相比方。羅馬地濱地中海。漢代及之幾千載。龍吟虎嘯事方殷。戰而死者何紛紛。古戰場中骨山積。月黑燐青鬼夜出。美人雲鬢金步搖。高樓徙倚不勝嬌。招魂欲化山頭石。魂兮歸來今何夕。淚如雨下潤在壺。此壺云是盛淚珠。此壺雖小淚珠滿。淚已盛滿珠不斷。生前寄淚託冰綃。墳無乾土以淚澆。一生一死交情見。此賤淚痕仍故面。美人飄泣真可憐。此淚云是塞塞邊。魂而有知。染此淚點。濡寄作相思字。此生此世長相思。他生他世仍畫眉。(或又謂壺之雙眼者爲淚壺其雙眼者畫眉壺也)古來壯士不畏死。古來美人淚如水。壺此有壺淚無窮。美人顏色如花紅。壺兮壺兮入中國。使我唏歎淚橫臆。

●談叢●

●撲香叢話(續)　小梵

秦公子婿。年少有雋才。觀察以女史字之。三部方嘖嘖稱歎。賀觀察得婿。而女史竟病。初女史貌無瑕。眉額間光滿如月。見者多奇之。病後光漸減。引鏡自照。笑曰。鬼其爲落歸乎。何輕雲之敝月耶。言已。自覺不祥。因低泣。時當盛夏。王眉叔學博自武陵歸。以圖扇相屬。題一絕云。瑤階碧靜露華新。涼篠扶花報好春。依約宋央前殿月。一枝紅對錦袍人。女史起坐桃笙上。愛不釋手。觀察曰。鬼病以此作少陵詩。摩詰畫讀乎。曰非特兔病。且可爲見祓除不祥。耆育乃屬叔試新得紫石硯臨玉枕。蘭亭故云。病中蓄熱。日沒井華水。置桐前。平日喜食美女瓜。夫人曰。惜病不能浮瓜沉李也。別以盆爲沼。畜金魚數尾。朱鬣碧藻。環游自如。女史倚枕以餅餌投之。觀其往來爭嚵。曰此中亦大有生趣。令人作濠濮間想。未幾疾甚。數日後逮卒。觀察大哭。不欲生。時同治十一年六月二十九日也。年僅十有九。先是觀察夢女史手白芙蓉。雲中仙人招之。冉冉冲舉。心惡之。臨歿數日。捧其父手。熟視強笑。若將有言。久之不語。

頑石終不點頭耶

雙淚承睫下。回面向壁。幽悶之第曰。明日荷花生日也。又絮絮語其父。天上新居甚麗。嗟乎。簡夢之說。儒者所勿道。然玉溪生纂長吉小傳云。帝召記白玉樓。而他書載長吉母夢謂天上差樂。勿念。由此論之。其信然耶。時觀察未有丈夫子。既傷女史之亡。爲病榻憶語千餘言哭之。女史著有小隱花詩詞兩卷。其梅花畫人傳誦。衢錄曾未成。前史官山陰平步青爲撰婉女史小傳。傳五百言。未能盡女史事。予爲之綴其詳於此。(本節未完)

●滇虹雜錄

▲擇婿佳話

海甯陸射山先生嘉穎。前明老宿。寄詩古有人倫鑒。欲爲其女與査嫂之女擇婿。於邑中得査慎行。許汝霖二人。皆貧而好學。謂其嫂曰。貧富貴未可必。必成名士。許則入座無疑也。嫂以女字許。査爲射山擇。許既婚。射山嫂知其家徒壁立。爲之哭。失明。査覓不能娶。而射山適斷絃。欲遣行伴詣其女曰。我與汝至母舅家。遂同乘小舟至埠門。射山先入門。謂慎行父曰。我兩人兒女長大可成婚。查慎行父亦名士。而拘于禮法。答曰。貧不能備六禮。卽具酒食一席。亦非倉猝可致者。射山曰。皆不須此。今是吉日。我特送女來。遂成婚。許娶後數年。聯捷至大位。査竟爲慎行座主。云汝霖生時。其父母年俱四十外。家貧。欲不舉。既墮地。其母置之溺桶中。其長嫂亟問曰。姑產小郎何在。姑曰在溺桶中。嫂視之。僅存一息。嫂爲沐浴而襁褓之。其父母旋卒。遂長養於兄嫂。故汝霖事兄嫂如父母。爲汝霖娶。後其妻歸甯有孕。致產。而汝霖適有遠行。俗謂出嫁女不利產於母家。其母亦以爲嫌。射山曰。此鄉愚之見。豈可出於我家乎。遂產。得男。而陸氏後頗昌盛。汝霖雖幼。然非世家。入泮時。里人己異之矣。後應鄉試。里人曰。需要中舉。人須紅浴桶中潮個浴。汝霖不知其謂。已而問其嫂。曰我家有紅浴桶否。嫂曰。何用汝累。以制里人語對嫂郎以浴桶與之。是科遂中式。

▲文人盛氣

吳江有所謂四子者。顧儁。字文通。一名僧顧。董二酉。字歸。吳炎。字鼎安。一字愧菴。潘檉章。字力田。俱以學問文章重於時。後俱以莊史事。及於難。董前二歲死。剖棺戮其屍。吳潘投水死。吳潘同磔於杭之弼教坊。觚胯截之辭奕。四子中潘與名尤重。顧後又有四子。計東。字甫草。一字改亭。舉人。以奏銷案斥革。著有改亭集。甫里集。顧有孝。字茂倫。一字雪灘。爲陳黃門高足。當事徵之不起。著有雪灘釣叟集。潘耒。字次耕。一字稼堂。力田異母弟。以布衣被徵。官翰林院檢討。與修明史。尋以浮躁斥。及康熙南巡。復原官。著有遂初堂集。吳兆騫。字漢槎。舉人。以科場事被族人所首。謫戍甯古塔。二十餘年後。其友宋尚書蓼天。徐宮詹健菴。捐金贖歸。著有秋笳集。皆卓然可傳。

明有史仲彬者。相傳爲官於朝。曾從建文出亡。有致身錄一書。是仲彬所著。歷叙出亡之事。並從亡諸臣而虞山錢氏。有十無之辨。稼堂。宗其說以攻史。史氏後人。亦頗盛。遂成聚訟。後史氏請於當道。及搢紳先生。以仲彬入鄉賢祠。徐電發檢討杭與爲稼堂復作書與徐辨論。後史與潘會於其姻婭沈宅。席間言及仲彬事。竟至攘臂云。

●諸著●

●捧腹餘談(續)　如波

●拘忌二則

塞侍郎某。性多拘忌。每遇人。欲有死喪二字。必作暗噫以諱之。路逢殯柩則急往親友家。解下衣帽撲撲數次。以爲將晦氣撇在人家與己便無與矣。

辭生白。常往李侍郎家看病。清晨往。侍至日午。始出。侍郎以面向內以背向外。兩公子扶之而行。坐定診脈。口稱病源絕不回顧。辭大駭。疑其腦有惡疾。故不向客。問其家人。家人曰。主人觀西豐爾遮無惡疾。所以然者以某日爲神方在東故不肯背之而出。又是日辰巳有銜。故必正午方出耳。

●小說●

歷史小說　清史演義　五集　卷十一　(禁轉載)

(三百五十五)(青浦陸士諤撰)

第九回　張之洞上書論[illegible]統　崇綺[illegible]奉旨鎮熱河

正說着。忽見一人。忽忽奔入。道不好了。日本派兵攻打琉球。琉球人無力抵拒。一瞬間就滅亡了。現在日本把琉球夷爲沖繩縣了。總理衙門王大臣得着消息。就向日本使臣爭論。咱們的屬國。貴國何得恃強硬佔。日本使臣並不回答。這件事可弄大了。現在王大臣都入朝請旨去了。估量去怕要跟日本開仗呢。衆人聽時發話的不是別個。就是總理衙門七品章京謝同壽。衆人道。此話確麼。謝同壽道。頃今兒的旨意十分中就能料到八九。前任福建巡撫丁日昌奉旨以總督銜。督辦南洋。會同沈葆楨等籌辦海防。節制沿海水師。倘然不開仗。要辦這海防做什麼。衆人都道這一用兵。又不知要遭化多少人呢。新疆事情左宗棠俘獲帕夏妻女。並金相印父子。就得着二等侯的封爵。連他的部將劉錦棠都得了個二等男。謝同壽道。日本國力。可不比從前了。吞得琉球。他總有恃無恐。不然決不會這麼輕舉妄動。衆人聽了。都不很信。當下無話。流光如水。已屆端陽清朝制度。每逢佳節。懿親國戚都要入宮叩賀的。一等公崇綺列在國戚裏。孝哲皇后雖已崩。掉賀節的儀注是不能免掉的。崇綺夫婦少不得備了幾色貢品。入宮應一個景兒。宮中規矩。凡有品物入貢。無論國戚懿親投遞職名。貢單時。須先繳納小費於守宮門內監。名曰宮門費。崇綺照日照例送了二十兩銀子的宮門費。宮門上內監。不很如意。開言道。公公爺你老人家是兩宮太后的親家。呀就多賞幾兩。太后臉上也得光輝光輝。崇綺道。那是老例。咱們娘娘在日也是如此。現在娘娘沒了。我不減掉已經好了。內監見他不肯增添。心上很不舒服。因見崇綺貢單上不過是幾色繡物幾色香料。並沒有奇珍異寶。想出一個法子。把他的職名貢單排在第一。呈上去。太后就要注目的。慈禧后生性很喜歡人家奉承。不論節賀年貢。物珍貴的。就喜歡。貢物備陋心上就不大高興。那班內監。就在這裏做手腳。宮門費重的。貢品珍貴的。就替你列在前面。貢品備陋的。就替你排在後面。宮門費輕的。貢品珍貴。反替你列在後面。貢品稀陋。反替你排在前面。所以宮門內監把崇綺職名貢單排在第一。當下慈禧后瞧見崇綺貢單。都是不值錢東西。心下大不爲然。冷笑道。難爲他想着巴巴的貢這幾色東西來。那幾色東西。我知道定是人家送他。他嫌壞用不着。轉貢與我的。本來那野子的老子娘。那裏會有好人。遂日慈禧后生了半日的氣。次晨上朝。恰好熱河都統出了缺。軍機開單請旨。慈禧后閱了一遍。只把頭搖搖。一個也沒有圈出。提起硃筆寫了一行硃字道。熱河都統着崇綺去。欽此。軍機自然遵旨宣布了恩命。朝臣無不愕然。御史孔憲穀奏稱碩輔不宜遠離。懇請收回成命。慈禧后批斥不准。于是堂堂國戚。遂遠謫西疆而去。欲知後事如何。且聽下回分解。

●語萃●

▲嗚呼。近日某國之暴動某暴橫無理。爲所欲爲。不意二十世紀文明進步時代。居然有此怪象。誠使人百思而不得其解也。

▲前見英紙謂將來戰事告終。必將某國人野蠻行爲。宣告世界。吾知從此某國不能在文明國之列矣。可見公道自在。

▲英紙又載中立人民被難記。閱之不啻一幅流民圖。不禁爲我山東親愛同胞哭。英人以目擊慘狀憤憤不平。溢於言表。我人轉不敢盡言。亦可哀矣。　(逑世杰)

隨便問答

●問一

孔子誕日改用陽歷。其推定之日辰。果能確當不誤否。請徵引詳實以答。

最優者贈本報一月。
優者贈本報半月。
次優者無贈。尋常者不錄。

●問二

我國素習女子重從一之義。故男子娶妻最尚完璧。究竟非完璧者。有無弊害。試準情酌理以答。

最優者贈新出小說一本。
優者贈清稿信片兩張。
次優者無贈。尋常者不錄。

答函請注明地址寄本館編輯部。本館收自登載第一日至一星期爲限。隨即評定揭曉。

◉鄂省近事摘記

漢口通信

▲□□□之應城天門京山等縣交界處季雨霖所部及劉鐵在沙洋作亂之餘黨 匪勢甚盛兩月以前聯絡有亂黨定期舉事先搶富戶再攻官廳之語言四處流播人心不甯及上月中旬該處果有匪黨千餘人實行劫掠該處駐紮軍隊經駐防京山之第一師及駐防天門之江南近畿各軍隊協力合剿匪黨竟列陣交戰所用軍械雖屬土砲鳥鎗刀矛等類并非精利之品而其人性質兇悍氣甚猖獗幸我軍奮勇包圍剿辦至二十四日始告平息計陣斃匪黨三百餘名生擒二十餘名訊明就地正法其首要四人已解省究辦今其地搜得餘匪日有所聞人心已漸安定聞此次官軍紀律嚴肅前此所未有經過之處民間多放爆竹迎送甚歡云

▲留鄂近畿第二師一二兩團奉統率辦事處電調回京於六日乘車北上

▲亂黨首領王家瑞已在鄂被除 聞其各處機關多以佛合會或八仙會命名 嗣當道現方飭人嚴密查拿并出示通衢凡受有該會證書者速即呈繳銷毀一律免究

▲海軍第二艦隊司令徐季程前赴九江安慶巡查防務及中立一切機要現已回鄂不日即往上游各交通口岸視事巡防

▲湘鄂米少價昂難濟鄂中軍食段上將軍已派員自蕪湖購米二萬餘石賴鄂並聞將再派員入蜀採辦

▲駐漢俄兵二百餘名 以營房傾壞無可容身故由俄領事函知江漢關丁監督請交涉員請准該兵隊回國並切實聲明此項兵隊 但至海參崴爲止 決不干預戰事 丁監督商承段上將軍呂巡按使電達中央請示准許該兵隊回國已於五日啓行矣

▲駐漢英領事奉該國政府電令出示 僑居湖北英商之諳習機器工作者 火速回國 以充修造戰艦之役

◉江北軍隊腐敗之眞相

江北新軍之腐敗及其通匪之情形前已略誌本報茲又調查得其內容再詳誌如下

某師師長某籍隸天津曾充直督號房後入行伍濟季隨前江北提督王士珍至清江充營弁目嗣升哨長以鑽營得法不數年即升至管帶光復時會將淮揚道庫公欵二十餘萬捲入私囊民國成立又運其多財善買手段運動當道擢得旅長自江北護軍使奉命裁撤後某乃得運上將之委任暫行辦署某師師長

江北軍隊號名爲一師其實只有步兵二旅(十二營)馬兵一營砲兵一連(按一師照章應有二十一營)且每營之中人數不滿三百統計僅三千餘人 尙不及七營之定數又該師每連之中派一額外排長有歐無事統計官長總數竟比於兵卒五分之一 尤爲軍中之怪現象

該師定數雖僅六營有奇然 領餉時仍按十四營之數報銷 當局不照數撥放所有盈餘盡爲師長中飽查江蘇各軍每放餉時均由上將派員監視惟某師以向歸護軍使節制免此一層周折此弊端之所由來也

該師本以招匪游民編練而成除盜賣子彈騷擾居民外無所事事更何紀律之可言其最奇者師司令部公然置鴉片烟盤陳麻雀賭具且以堂堂師長之尊昌明目張膽傳喚私娼小白菜入營侑觴長官如此本隊中之風紀不問而可知矣

該師駐防所在非徒無益於民而且有利於匪蓋該師之兵多與匪同氣至賭貲缺乏之時輒誘令匪徒搶掠藉以買彈分贓商民受其害者不知凡幾茲聞商民已聯絡多人擬公訴上峯冀爲地方除斯患害云

◉京師警察隊之新編制

內務部具呈大總統云爲京師警察廳擬將警察隊暫照上年改組辦法並改定隊兵額數暨偵探隊仍照舊設置據情轉呈仰祈鈞鑒事竊據京師警察廳總監吳炳湘詳稱本廳本設有警察一巡隊及馬隊并偵探隊上年內外城警察廳合併改編各項警察隊時曾擬設置五隊每隊隊兵以二百名爲率嗣以餉項奇絀暫就內外城兩廳原有警衞馬巡各隊先編警察第一隊一大隊警察第二隊警察馬隊各一分隊在案惟京城地方遼闊以現有之警察一隊警察二隊警察馬隊分配駐守處所並稽查東西車站以及還日巡察內外城並面暨特別派遣彈壓等事實屬不敷分布警察第一隊上年業經陸續增添四十八本廳斟酌再三隊兵額數擬即改爲每一大隊定額二百四十人每一分隊定額一百二十人每分隊分爲三小隊每小隊分爲四排每排隊兵十人應照全數設置原有之警察二隊應改編爲警察隊以期與官制相合惟該隊作用純係組捕偵查與普通警察隊稍有不同擬仍名爲偵緝隊俾符名實其編制方法不設排長於每一小隊副分隊長之下設助手一名以便副分隊長有事不在隊時得以代理其職務其隊兵人數擬即以現有之二百二十名作爲暫定之額應俟將來察欵充裕再議擴充隨將編制警察隊及偵緝隊現行辦法繕單詳請鑒核轉呈等情到部查京師警察廳官制第十六條內開京警察廳因維持治安之必要得編制警察隊第十條內開警察隊之編制由總監詳內務部呈請核定之各等語該廳此次改定警察隊兵額數暨偵緝隊仍照舊設置自係爲維持京師地方治安起見所擬編制現行辦法尙無不合謹請准其照辦所有查覈京師警察廳詳擬改定警察隊兵額數暨偵緝隊仍舊設置各緣由是否有當謹具編制辦法現行辦法清單恭呈大總統鈞鑒訓示再該廳前次奉准添練之保安警察三四兩隊其編制方法雖與各隊相同而應有職務係專爲維持彈壓保衞使館界內而設其餉項亦係另籌撥不在普通警察隊之列云云已奉大總統批令照准矣

◉川路近事談薈

▲川漢鐵路幹線業已收歸國有現經當事者著手測量川省原有公司當然消滅執事人員恐解散後于最初宗旨不符特議廣續進行預測支線以待股東大會解決

▲中央鐵路顧問日本人平井博士於月前由京起程到川考察川漢將成各處國有鐵路情形現已行抵渝城

▲交通部派由成都至重慶威縣之鐵路測量員爲川漢鐵路宜夔工程局局長顏德培君美總工程師倫多富君監華洋工程員多人並由陳巡按使委齊東源氏會同協助

▲川路公司開辦鐵道旅行以爲流動股本之機關成都總行已開始營業由協理梁登周赴渝隊組織分行刻已成立設於渝城鐵局巷担任該分行經理者爲渝人孝泉

▲川漢鐵路既收歸國有前此公司即改名爲川路公司現擬將股欵儘償敘瀘官支路其測量隊三十餘人已首途着手測勘矣

▲宜萬鐵路由監理官沉祖培呈請建修鐵路以利鹽產運輸一案經省公署批謂該鐵道必先有幹路然後接建支路軌道方能衔接所需鉅欵籌措維艱且該處多數勞動者均恃運送爲生活若建修鐵道必恐失業者乘點害地方別今財政窘乏此項建築費一百二十萬之巨國庫亦無此巨款補助故只得暫從緩議云

▲川路公司前電交通部認購內國公債五十萬兩部在交通部應付公司之欵內扣除開交通部覆電不允現該公司又有電到極力爭矣

公布欄

◉會計法 (續)

一 購買及租借物品係一家專有由一公司專賣者

二 政府於工程及財產物品之買賣貸借時應守秘密者

三 凡工程及購買租借財產物品在非常緊急時不及用投標方法者

四 特種之性質或特別之需用須經由生產地製造地或生產人製造人直接購買者

五 非特別技術家不能製造之物品及器械

六 購買租借土地房屋限於一定之位置或構造者

七 訂立工程及購買租借財產物品之合同其價格不滿一千圓者

八 出售官有財產物品其估價不滿五百圓者

九 購買軍艦軍馬

十 試驗所需之工作製造及物品

十一 直接買賣政府設立之農工業場監獄各所或公立各慈善團體生產及製造物品

第二十九條 凡政府之工程製造及購買財產物品不得預付價金但軍艦軍械及其他有特別情形者不在此限

第八章 出納官吏

第三十條 出納官吏對於現欵及物品之出納對於審計院之審查負一切責任

第三十一條 出納官吏如遇水火盜難及其他意外事故致所保管現款物品有遺失毀損時非以必不可免之事實證明於審計院得有解除責任之允許者不得免其責任

第三十二條 出納現款官吏不得兼任支付命令之職務

第三十三條 出納官吏於其所掌收支事務有關係之工作物品不得包辦

第九章 附則

第三十四條 凡特別事項不能依據特別會計別以法律定之

第三十五條 政府得指定銀行令其管理金庫出納事務

第三十六條 本法施行規則以教令定之

第三十七條 本法自公布日施行

蘇州

●會議開浚吳淞詳誌

江蘇水利局長徐韋曼君於日昨邀集蘇松太三屬紳士在本局會議開浚吳淞一事其經費擬在冬漕項下帶征二分以三年爲限蘇紳絕端反對崑山紳士亦以本年新加濬丈費每畝四分業難再加爲辭餘若寶山上海各縣紳士贊成開浚而不贊成帶征惟吳江紳士金君等對於開浚一事異常踴躍云

●監署長取締函件

監心勞署長視事異常認眞近來常有密遞匿名函或訴某處私貨竊吃或告某處秘密賣淫如果屬實何得匿名儘可詣署面陳此等鬼蜮伎倆殊於風化有礙如有此項前弊一概置諸不理云

●孫廳長續請給假半月

警察廳長孫丁憂請假前屆滿昨又稟蘇常道尹殷獻臣君轉詳巡按使再給假半月未知允洽否孫頗懷退志因經濟困難所有要辦之事省無可省按警餉樓及修理馬路等欵在萬金之譜據馬路工程處少由役撥七萬元成交修造警餉樓王千餘元內有冬季呢軍衣無欵可撥故萌去之退志頗堅云

●趙廳長辦事敷衍受斥

齊巡按使前派員密赴蘇省查各機關辦事宜日前委員查得水師廳腐敗極點竟本廳艦最關緊要封門砲全無用前經調查改換新式快砲各汛地盜匪官佐無法取締擬將分著下官佐考察成績再行委差水警趙廳長辦理不善各事敷衍齊使得電申斥飭令整頓部下取締偵私爲要務水警之所敗秘密查實將來定有一番更動也

無錫

●催解第一期公債飭文

無錫縣公署昨日接奉財政廳快郵內開公債欵叠奉部局電催以分濟期限爲要義十月底爲第一期實收八四折必須依限繳到一過此限便作爲第二期照章應實繳八八不能減折各處經募機關應遵照儘力催募已認者速繳已繳者速解務以解過派數爲准如實在解不足數可照簡章第四條規定酌提地方公欵湊數解足總限第一期內解淸以免放棄優先利益票額一經派定即視爲可靠收欵案已報部眞難變更各縣局所匡時愛國具有同心務望互相勸勵積極進行俾得早貲結束無任跂望并轉各商會遵照等因丁知事奉飭後業已照會商會查照矣

十二圩

●水落終有石出之一日

陽歷十月十四號有多數之兵荷槍持械至建昌會館未旋擁護一人身穿黃色袈裟袍沿街面遊旋即登輪開船上行其時有人證言云李婆婆得了好差事因其平日最有忠厚故有李婆婆名稱又未幾路人宜傳李萬勝犯了甚麼案南京有公事拿他據道路傳言皆云李萬勝係江西人年近花甲性質殊敗前淸曾充某營管帶後來圩歷任帆船哨長目不識丁不但毫無思想且喜派難台時宜因爲人忠厚常有差事七月間棧新督帶到來見李忠厚又派年老故此撤去未滿三月竟有不測奇禍當據警界云爲南京鎮守使公文調圩會同圩董王建昌會館協拿解官云設有亂黨機關因之拿辦云

南通

●海門警察已改組

海門縣警察事務所已照新章改組所長由王知事兼任原任警長蔡申甫易委警佐並另設警察教練所培植人才已延定鄭隆奎爲教練長不日當可成立

●南通分認內國公債

內國公債南通應攤五萬元儲知事已咨總商會設法代銷餘則由紳董按照田畝酌認各紳體念時艱必慨然贊助

●派員查港免措糧

儲知事據清丈局行將告竣所有前沿港沙田已坍入海者各業戶無租可收卽無接年完納糧漕義務此種措糧急須查特飭淸丈局派員赴天生任姚等港切實查報以便豁免而惠黎庶

安徽

●太平謀斃命案之內容

太平縣土客各民素極相安距近有柏逆黨羽吳怡媚惑客民帽省垣各署多被同人欲藉六邑公所組織機關爲地方以吳爲亂黨驚懼萬分後患該黨行爲將所賃房屋一律退租拒吳得此消息卽聚黨肆意行兇猝各店一律關閉由警隊出而彈壓始免踏奪乃吳等更作陰謀賄將本地潘姓娛蛤毒死誣爲地方欺斃擬控經官澄勘驗係針挖純爲毒斃顯有隱情爾吳怡一干人等帶案研訊始供爲吳怡江邦與主謀由合醫生春和配製毒藥誘飲希圖誣控謀殺可謂目無法紀云

揚州

●追繳鄉董侵蝕捐欵案

江都西鄉謝家集鎭董王慶發因前報告竇渭川違禁吃烟結怨□竇現被竇遂集多人聯名至縣署稟報其經收該集陸陳釐捐由前淸光緒三十二年至今七八載全然存沒未付撥給集中公益之用日昨經洪知事提案訊實侵蝕米厘兩千餘元已將王慶發交看守所押候繳欵項取保釋放云

本埠新聞

◎膠戰區域內之郵匯暫停

本埠郵務局長洋員雷士君近以英日聯軍會攻青島德國租借地日內行將開始劇烈攻擊所有山東之昌邑柳疃萊州沙河萊陽帥山海陽高密坊子安邱濰縣昌樂博山淄川等縣各地之郵務區域均在戰線之內際此危急之時匯兌事宜亟應暫爲停辦業特通飭郵政各支局一律遵照矣

◎新聞路盜案之拒捕傷人

新聞路三百二十七號門牌德興烟膏店於前晚七點餘鐘突來中裝持槍之盜匪數人各持手槍闖入店堂開放空槍嚇禁聲張遂被刼去值洋二十餘元之烟土廿一包及帳箱內現洋二百五十六元裝入布袋內一鬨而逃該店主婦與經理何某等始則誤疑該盜等前來尋仇繼見開槍劫物並見門首有兩匪執槍把守以致驚駭無措迨盜等携贓出門驚魂始定狂喊巡捕而盜等恐爲行人留拿因各開槍亂擊傷及小車夫某甲之腿際賈蘆栗某乙之手臂一盜竄入對過三益里總弄時適該弄居人某丙出外購物致遭連擊兩槍彈中腹部倒地由八百七十五號華捕聞聲從三益里總弄奔來適擊傷某丙之盜迎面飛奔而至該捕正擬拿捕忽聞槍聲又起該捕急即閃過彈從其頭上飛過詎盜復擲石灰包然巡捕若無手槍回擊竟被逃去旋由事主報告捕房捕頭立飭通班探捕前往兜拿已逃無蹤該探等遂將受傷各人車送仁濟醫院並折至事主店內察勘一週即歸稟捕頭票請代理捕務總巡飭各捕房中西包探務須緝獲解辦昨晨該烟膏店學徒掃地時在門首拾獲槍彈殼兩枚復送捕房捕頭飭將留存以資研究並聞甲乙二人傷勢無礙惟丙之傷彈入腹部雖經醫生鉗出其勢甚爲危險恐有性命之虞云

◎協緝黨人與會匪

(甲)上海鎮守使鄭汝成君前日接奉江甯宣武上將軍馮飭開近據密探報告有大帮黨人陳玉書復初黃斌統金邵明月李省三等十餘人暗受黨魁孫文黃興等嗾託乘今歐戰劇烈之際由某國同華分往各處担任運動軍隊圖謀三次革命並在滬上暗設機關接洽滬各黨徒及與各處會匪通消息等因業已通飭所屬軍警偵緝外因聞上開亂黨均係改裝易服冒充某國商人大半分匿租界各旅館故飭派幹探留心偵緝一面函請滬海道尹轉飭派交涉員楊小川君照會外交團查照俾偵探有所發見可以隨時會同捕房拘捕是以楊君接函後業已照會代理領袖領事轉飭英美各捕房飭派中西探捕一體協查以杜亂源而維公安云

(乙)黨匪孫文黃興陳其美等自去年二次革命失敗後携款遁跡海外野心不死近自歐陸戰事發生之後以歐西列强自顧不遑故擬乘此時機連勵某國黨之斷助並派黨徒回華竭力聯絡青紅兩幫及各處會匪勢更岌岌希圖乘機擾亂故日前鄭鎮守使奉滬上將軍飭開准統率辦事處咨稱粵東破獲暗通亂人之會匪查該會匪等分佈於長江上下游一帶爲數甚衆入該會者均身臂刺有花紋以爲標識應請嚴飭查緝等因查上海爲長江下游要道且五方雜處不逞之徒最爲溷匿誠恐嚴飭查拿等情是以通飭水陸軍警如查見身刺花紋之人留心偵察毋使漏網外並函請外交部特派交涉員楊君照請領事團轉飭各捕房一體查拿俾絕亂萌云

◎黨人供中之機關

江甯宣武上將軍馮國璋近據陸軍憲兵營哨官命獲解亂黨李桂祥等兩名當發軍事執法處訊據供稱伊與某某等六人係受亂黨范某譚彰書等委任派來江甯等處運動軍警圖謀起事本月五號自滬到鎮江六號轉赴南京甫抵下關即被拿獲等語詢其范譚現在何處據稱范等機關設在上海西門外華界某里屋內誠恐該亂黨等知風逃遁昨特派委軍事稽查熊某馬某等四員賫文來滬投請鄭鎮守使加派軍探協同查緝務獲解甯歸案訊辦以絕亂萌云

◎又發見受刃之屍

本邑西鄉北新涇鎮附近河內前日發現無名男屍一口身上受有刀傷痕跡形似被暗中謀斃拋屍河中希圖滅跡情事當爲該處地保查見將尸撈作因當時並無屍屬到場該保於昨晨赴滬投地方廳具報請求相驗等情汪檢察長得禀後午後委派宗雲亭檢察官沈錫麟檢驗員並率警帶下鄉詣驗矣

◎華界建築馬路近事

▲龍華幹線請增築　上海漕河涇鄉經董公民李宗義唐導璋奚士英等呈上海鎮守使鄭文云爲呈請添築土山灣達漕河涇再至龍華馬路事竊董等近據工巡捐局示諭案奉鈞署指令歐洲戰事發生影響所及滬地肩挑各項苦力失業可慮飭將應辦馬路橋梁工程招工興築等因業經履勘規劃擬在漕河涇河南築成石片路名曰斜土路又在徐家匯鎮南之土山灣築路一條直達龍華西鎮名曰斜徐路并在中間開闢南北支路十餘所有路線經過處所田畝訂立標記合行酌定地價還費以便丈勘收用詳報各公署察核在案惟查龍華鎮向設子藥局廠全國軍需關係重要地處漕河涇鄉區與高昌廟製造局雙峯並峙南有滬杭鐵軌斜貫兩局外繞浦江北與徐家匯路新放租界節節比鄰不特爲地方治安計且爲主權競爭計均宜急切圖之者因近年每逢春秋佳日如遇月星期常有外人馳騁游歷并願出資修築橋路無非擴張勢力計董等有鑒於前清余道聯沅放棄徐家匯路領土通融誤事一再堅拒縣道者尚有公牘可稽竊思杜他人以枘鑿內攻之權偏僻下忱爰伸芻議若再加築龍華西北幹路一條以杜覬覦遇常則商利農便自爲地步之佔遇變則密察嚴防底得機宜之要又查土山灣至漕河涇計程不外四里漕河涇至龍華計程不外三里統計約合七里以二丈闊泥馬路面舖煤屑核算其購地築路工費共計二三千金之譜昨聞工巡捐局草圖路線於徐家匯鎮南土山灣本有造築幹路之議由西北向東南以達龍華鎮西口此係直線董等擬將路線略編正南繞道漕河涇鎮對口東折而達龍華西口此係曲線直與曲線不同而造築路程按照原定直線約計不計外約加曲線僅二里許工費雖增無多交通尤形方便斯固西南鄉萬衆子民朝夕所馨香祈禱者也或將支路十餘酌減一二以此撙節之費挹彼注茲同一公益誠可變通實業世守鄉隅勤關休戚幸依棠舍百里壺麻用特具稟繪圖環求鎮守使迅賜鑒核可否轉飭該局詳加考察遂將曲全偏得鄉區商業發達民智開通好在路線草圖甫經擬定尚未實行事關公衆安寧是以披瀝陳請並乞俯順輿情冒瀆尊嚴無任惶悚再龍華局自上年停辦後工役數百人大半失業困苦衣食無資亦應補救維持以弭隱患而免失所除繪草圖呈報工巡捐局外合併聲請臨穎迫切喁感之至謹稟云云

▲派警察彈壓工人　滬海警察廳徐廳長接上海工巡捐總局咨開案奉上海鎮守使面諭歐洲戰事發生影響所及滬地肩挑各項苦力失業可慮飭將應辦馬路橋梁工程招工興築等因奉此當即督同工程處察看情形悉心履勘規畫擬在肇家浜肇嘉河沿浜築成石片馬路名曰斜徐路並在日暉港南肇河之南直達黃浦其中地方廣闊水道便利因督田塍小路不便行走擬與斜徐路並行築路一條直達徐家匯鎮南之土山灣名曰斜土路並在此路中間開闢南北支路十條其肇家浜肇河除原有橋梁外另造橋梁八九座業經繪具地圖並擬訂招工簡章詳奉江蘇巡按使上海鎮守使滬海道道尹批准一面將應行開築地段訂立標記出示曉諭在案查詳准招工簡章由局隨時咨商軍警各機關各工地每工人百名至少須派警士或陸軍警察一二名荷械彈壓以防滋事等語敝局現已督飭工頭招集各項苦工訂日先將斜徐路開工興築除詳報江蘇巡按使上海鎮守使滬海道道尹察核外相應檢齊地圖簡章備文咨行貴廳長請煩查照屆時選派幹警十名前往各該工地荷械彈壓以免滋事並祈見復等因並送簡章地圖云云業已飭二區署長知照每日選派幹警十名前往各該工地荷械彈壓矣

◎製造局防務加慎

上海鎮守使近以滬地謠言蠭起又有亂黨潛謀擾亂治安情事惟查製造局地方爲軍廠重要之處不得不格外嚴防除飭令廿三團各營長於前晚爲始多派兵士通宵巡邏外並諭海陸軍警察隊長每夜加派警兵自望道橋起至西柵爲止一律雙崗站巡並飭駐紮滬杭車站之第九連第一排各兵士務於夜間排隊在於沿鐵路一帶巡查倘遇行人即行盤詰以防亂患云

◎馬湘伯君與中外新聞記者之歡讌

昨夕馬湘伯先生柬邀滬上中外各報館記者宴於密采里太太飯店席間談論世界文明與人道一再致意蓋一本乎宗教慈善之宗旨茲錄其記馬君即席之演詞如左

操有言論權乃成醫國手諸君皆操有言論權者醫國必本於理想人本理想以自主自由故理想者事實之母而言論實足以左右理想故操有言論權乃成醫國手諺曰好鐵不打釘好人不當兵由於一當兵便殺奸擄以不顧人道爲當然不意歐洲今日之戰禍竟有違背人道之舉者得毋崇拜今日之文明者將以文明與人道兩相違背乎此與倡論哲學及宗教兩相違背者同一有害於人心所望操言論權者有以挽救之而報以言論之自由發揮文明與人道須相得而彰著報以取得事實參以理論俾人道與文明可並行而不悖根據報界之權衡提倡社團之作用人民非機械也動作必自由而後能負責任故欲人民各負責任歐洲大政治家罰必予以自治權□□非他得自由以謀其利益而已吾國非他使人人各得其分願而已分願非他人人自利而無害他人之利而已苟人人自負其責任則天下雖大有不足治者矣不然以一老房謀衆小房日用飲食日不暇給也西人學醫先考人身之體用凡有疾病失其天然當然本然之體用也故西醫論證無不詳者華人學醫但論病證反失證原故醫病者反其本然而已醫國者亦然操有言論之權不審國家全體但治國內個人其效已淺我國自孔孟以來但論國家不知提倡社會並社團與羣體之名稱而無之但知提倡個人之道德曰窮則獨善其身達則兼善天下視天下之善不善一人之責而已矣百姓無與也孟子曰一正君而國定矣一若國與家之間無所謂社會也社會之思想如此薄弱所望諸君有以提倡之也

●誣陷黃樹中者究爲誰

福字營退職第一營長黃樹中被誣亂黨一案現經宣武上將軍府執法處訊悉前福字營排長陳某報告現已飭送到案押候訊明究辦等情已誌昨報茲悉此案現經執法處提陳研訊據供前與黃樹中同營素讎黃之兇暗殺團首領伊本不知實聽前充福字營偵探隊長周某所說轉向警廳偵緝隊副隊長傳某提及係出無心並非挾嫌誣陷等語一再究詰堅供如前執法處以陳某所供是否屬實亟應將周提獲到案質訊明確庶成信讞除將陳某還押外昨特稟請馮上將軍飭令上海鎮守使查提周某解甯歸案質究以期水落石出

●根本上重申烟禁

我國自厲行烟禁以來各處搜查嚴厲而一般貪利妄害之徒仍不顧違法犯禁私販夾帶是以內地各處之烟籍中人咸得賴以接濟而若輩因圖往返迅速故凡鐵道相通之處均由火車往來運因各處之車站搜查綦嚴往往中途破獲故皆從水道或勾通舟人代收爲

滬濱趣聞

滬濱社會人物叢雜趣事百出特設此門隨事記述并歡迎投稿連登十次即有薄贈惟每條限二百字以內如係長篇分有段落者亦可但每段不得逾上限字數之外以省篇幅

◎假死求財

村隱投稿

途窮自盡人情所哀乃亦有因以詐術者余居於滬鄉某鎮一日見有某甲者衣服襤褸倒臥街後之枯樹下口吐白涎沫初以爲病也繼見枯樹枝上懸一斷草繩而臉諸某甲頸際則隱約有縊痕始知係尋短見者呼吸未絕亟灌之甦歷半小時始能言語詢以故則一做工失業流落無依者也酌給以資感謝而去此數旬前事也

昨以事過別鎮則官道之旁觀者大集見某甲方倒臥如前狀人方謀所以救濟之有知其隱者則謂此乃斂財術常見此輩往來各鄉云

嗚呼假死求財其術亦詐矣哉然以一己生命危險冀觸動人之惻隱心因而博取其區區有數之金錢較諸橫掠强奪鋌而走險者其用心猶或有間是雖不可哀而猶有可哀也

康因武輪船抵埠關吏搜十不獲一云聞爲售運者使訪悉以貪利之徒違法私販私局可惡然溯流窮源咸從上海租界販賣私運各處非從根本搜查夾帶斷難杜絕是以通飭各洋關加意搜查外並分飭滬海道楊道尹及淞滬警察廳徐廳長於各輪船碼頭認眞搜查庶嚴肅清內地各處烟毒云

●通緝粤省逸犯

江寧宣武將軍兼接統率辦事處（電）開據探報稱偵悉粤省逆匪羅赦揚鄧鏗廖仲愷等自於去夏逃亡海外之後蹤跡未知刻因青島德日兩國戰事已開羅鄧廖三逆現由某國回粤意圖乘機密謀作亂因無軍火將遣黨匪哈在田潛滬購買手槍火藥等件事關黨匪謀亂報請飭緝等情除飭粤軍督嚴密查緝外當衙飭屬嚴查拿辦等因業經函上府軍飭行滬關監督凡遇商輪出口務須詳細嚴查以杜亂黨偸運軍械並於前日密飭上海軍警各機關密飭偵探查緝矣

●澈究誣指亂黨案眞相

蘇省第二師駐滬偵探斐子雲前日據自稱眼線之鄭鐵如等報告亂黨魏楚由韓恢委任爲偽旅長赴蘇運動軍隊等情當由斐在滬甯車中獲解蘇警廳訊係奸徒僞成圈套運日在滬會同軍警偵緝各奸徒解蘇澈究各情已紀本報茲悉斐自是案發生後即通稟各長官請爲從嚴澈究一面將劉斐處報告之陳劍如胡舜卿二人設法偵緝到案以憑究辦昨斐君接蘇警廳長孫君函開頃接手書祗悉一一案現在陳劍如胡舜卿既未到案不能判決只得作爲嫌疑詳明道尹嚴飭府陳胡兩犯緝獲始足以昭儆戒不然此案內容即有不實不盡尙欲提該探到案質訊務即設法趕緊將陳胡緝案證明以符案案云云斐定於今日赴蘇面晤孫廳長商議懲戒之法矣

●西商秋賽定期舉行

本埠春秋二季寓滬西商例有賽馬之舉茲聞跑馬總會業已議定西歷十一月九號十號十一號（即陰歷九月廿二廿三廿四日）爲秋賽之期屆期旅滬中西人士往觀者必有一番熱鬧也

●紹興同鄉選舉成立

旅滬紹興同鄉會日前在西門外斜橋永錫堂開全體大會改選議員並復選董事等情（已紀前報）茲悉十七號下午三時各議員先後蒞止經衆當場選出總董宋漢章董事何秋士魏淸濤田資民何長庚徐乾麟許默齋施載春陳樂庭議事會議長杜亞泉副議長邵仲輝並議員四十八人云（姓名從略）

●寄往外洋信片價格

北京路郵務總局前日發通告云照得寄外洋之明信片每張價洋四分又連答復之明信片每張價八分現在本局暨本管郵務區內緊要各支局均有發售此告

●飲食衛生之競爭

滬上飲食衛生一項邇年來互相競爭企公牛奶公司自推廣營業以來銷數發達近在老北門內九畝地新闢之鶴香園路分設出張所特備金鋼鑽戒金鐵針金鈕子銀核雕銀杯大小金銀首飾數百種用摸彩法以廣招徠自前日開辦以來此兩日間摸得大彩者如西門神州學校黃世君得金鋼鑽圈南市南倉街裘家弄口沈蘭甫得金戒一枚祀子路二十三號張達生得銀照片架一座英領事館關阿鑫得命鑽寶石茶擅圈一副故連日九畝地一帶頗爲熱鬧云

●宰牛作不准設於鬧市

西門外斜橋迤西地段經法公董局推放法新租界後凡關係衛生清潔等事均由該局次第整理歷查該處羊尾衖西口向多殺牛作被法捕房查知有礙衛生不准開設著即欲遷遷華界又經工巡捐局查得該處地點已與租界接壤市面日與居戶日多此項宰牛作於衛生大有妨害且復作踐地方是以應在取締之列鬧市之區例不准實設候移吝淞滬警察廳長飭知該管警區傳諭各該作主應在相離鬧市稍遠之僻靜區域方許開設以重衛生云

●飭擬海關巡船燈號

海軍總司令李鼎新君昨函致淞滬警廳文云准安稅務司函開本關小輪巡船有時須於夜間駛往寶家渡以上查察停泊之各商輪乃近來該處水警巡官將該查夜船攔阻不允上駛殊於本關稽查職務有碍應請轉飭准予照常往來以資辦公並擬奉商貴處酌示前項巡輪應用何種燈式作爲記號以便放行而免混雜會行函懇貴總司令察核辦理仍希示復俾憑飭遵等因查海關巡船爲稽查商輪之用有時行駛似應准其往來惟須另樹標幟以免混雜應用何種燈號爲標識擬請貴廳酌定辦法卽希示復以便轉復稅務司查照並須分飭所屬遇有前項巡船查驗放行云云頃徐君已飭水巡隊長迅即擬定燈號繪具式樣詳細說明剋日詳復以憑轉復矣

●挖泥墩以填城濠

本邑北半城城濠填路均已次第工竣而南半城城濠拆城業已正在興工從事惟填濠均須泥磚爲主刻下缺乏之憾工巡局朱局長查得大東門內書道署（即警察廳）前有一極高泥墩目下荒廢自應扒除將泥填濠足可補助此誠一舉兩得是以前日飭令本局工程處轉令各工人迅將該泥墩之泥填築城濠勿延等因昨工程員已遵照飭令各工人將該墩扒除填濠矣

●革工涉及嫌疑

陸軍第四師楊師長查得現有住居高昌廟天主堂街之張六（原籍安徽）向在製造局充當工匠斥革之後行爲不正近與亂黨多接頗有暗與黨人通報消息情事惟張六所居之地乃在防禦線內既涉黨徒關係自應密拿研鞫爰於前日晚間飭由第七旅派令探員排長等往緝已將張六一名獲解松江聽候訊究云

●警察獲盜得獎

淞滬警察廳飭知第四區警察署文云爲飭知事案奉滬海道尹飭開三年九月二十四日奉江蘇巡按使第三零四五號飭開准內務部咨開准咨據淞海道尹楊晟詳據淞滬警察廳長詳稱該廳第四區警察署長薛振中拿獲懸賞嚴緝著名巨匪陳阿四即阿三即勞動可嘉咨請酌給獎章以示鼓勵各等因到部查該署長拿獲土著積年巨匪卓著勤勞殊堪嘉許核與本部警察獎章第一條第五款事實相符應即給予二等三級警察獎章以資鼓勵除獎章另案發給外相應咨覆卽希查照飭遵可也等因准此合行飭知該道尹仰即轉行知照此飭等因奉此合行飭知飭到該署長仰即遵照可也毋違切切此飭

本地風光

◉石灰包

寄塵

今日之盜傷人者十居其六七以其身畔均挾有利械故也乃更有拋擲石灰包者何其防身之周密或曰此積盜也當在年前槍械恒不易得爲盜者往往利用此物以爲兎脫之計即在今日偏僻內地之盜案亦嘗聞有用之以拒捕者也所可駭者石灰包而外有利械以與之俱則盜之抵禦術愈益進步矣嗚呼盜術進步是豈地方治安之福哉

商情

金市

現貨標金	四百三十三兩
沙金合赤	四百四十二兩
足赤條金	四百四十兩
大條銀	念三辨士二五

錢市

英洋	早市	七錢一分四七五
	午市	七錢一分四六二五
龍洋	早市	七錢〇〇四
	午市	七錢〇〇四
北洋		七錢〇二
小洋		六錢三分三
銀拆		四分
銅元		一百九十三千五百
市錢		一百五十五千
衣牌		一千三百八十
洋找		七錢〇二
錢找		一千二百

甯波洋市

現元	一百四十四元四七角
洋拆	二角

杭州洋市

現元	一千四百〇四元七角五分
洋厘	大錢三分八
匯 去	三十元五角
鄉 去	十六元三角五分

蘇州洋市

圓元	九百九十八兩一錢五
龍洋厘	七錢〇五
拆	一錢五分
龍毛	七錢五分

米市

英元	大兩五錢
高橋早白稻	七元三角
又北帮橋白破	七元六角
又通元	八元
又橫涇稻	六元八角
又杜子稻	六元三角五
又客稻	五元九角五
南帮高橋破	七元四角
又河下橋破	六元九角五
西涇紅稻	六元八角五
又橫稻	六元二角
申廠高橋白新稻	六元一角五
河下白新稻	六元八角五

東洋紗

二十支	紅魚牌	九十八兩
又	藍魚	一百〇八兩
又	日魚	一百〇一兩
又	五子	九十九兩七五
又	福島	一百〇二兩
又	什牌	九十五兩
十六支	藍魚	九十八兩
又	福島	九十五兩
又	立馬	九十七兩
又	三馬	九十六兩
又	雙鹿	九十六兩
又	五福	九十四兩
又	麒麟	九十三兩
又	雙喜	九十二兩
又	二喬	九十五兩
又	蓮子	八十八兩五
又	花蝶	九十六兩
又	鳳圖	九十七兩
又	金象	九十四兩
又	三圓	九十四兩
又	什牌	九十一兩

本廠紗

又	雲龍	八十九兩錢
又	雙龍	九十三兩
又	雙虎	九十二兩
又	雙象	九十兩
又	脂虎	九十一兩七錢五
又	日光	九十二兩二五
又	水月	九十三兩五
又	火車	九十兩
又	牧羊	九十二兩
又	三吊	九十二兩
又	云雀	九十一兩
又	精紗	九十二兩二錢五
又	月季	九十兩〇五
又	丹鳳	九十一兩五
又	天官	九十一兩五
又	鐵毛	九十兩
又	聚寶盆	八十九兩五
十支	雙虎	八十五兩五
十支	鐵毛	八十三兩
十支	麒麟	八十五兩

花衣

通州新花	十九兩二錢
餘姚	十九兩六錢
火機	十八兩二錢
四轉	十九兩四錢
上海	十八兩六錢
南路籽花	九元五角
北路籽花	十九元
太倉花衣	十九兩

進出口輪船

十月十八日（禮拜日）進口輪船

新北京	由甯波	太古公司
甯紹	由甯波	甯紹公司
新康	由福州	招商總局
和生	由汕頭	怡和洋行
怡和	由長江	怡和公司
聯益	由長江	太古公司
海口	由厦門	太古公司
湖南	由牛莊	太古公司
大吉丸	由長江	日清公司

十月十九日（禮拜一）出口輪船

大利丸	往長江	日清公司
普濟	往溫州	招商總局
海口	往厦門汕頭	太古公司
新北京	往甯波	太古公司
甯紹	往甯波	甯紹公司
奉天	往威海烟台天津	太古公司
和平	往秦皇島	總局開灤
大昇	往揚州	大達公司
昌升	往烟台天津	怡和洋行
江裕	往長江	招商總局
吉和	往長江	怡和洋行
和生	往烟台牛莊	怡和洋行

十月二十日（禮拜二）出口

興國	往長江	鴻安公司
岳陽丸	往長江	日清公司
聯益	往長江	太古公司
湖南	往牛莊大連	太古公司
德和	往長江	怡和洋行
公平	往營口	招商總局
春日丸	午前十一時開往日本	郵船會社
江天	往甯波	招商總局
甯興	往甯波	甯紹公司
新豐	往天津	招商總局
新康	往福州	招商總局
可貴	往穿山舟山	鎮章公司

十月十二日禮拜三出口

金陵	往長江	太古公司
廣州	往香港廣東	太古公司
大德	往揚州	大達公司
大福丸	往長江	日清公司
安徽丸	午前開往香港	郵船會社